

# 목 차

사업 보고서 .....	1
【대표이사 등의 확인】 .....	2
I. 회사의 개요 .....	3
1. 회사의 개요 .....	3
2. 회사의 연혁 .....	5
3. 자본금 변동사항 .....	6
4. 주식의 총수 등 .....	6
5. 정관에 관한 사항 .....	7
II. 사업의 내용 .....	11
1. 사업의 개요 .....	11
2. 주요 제품 및 서비스 .....	11
3. 원재료 및 생산설비 .....	12
4. 매출 및 수주상황 .....	14
5. 위험관리 및 파생거래 .....	16
6. 주요계약 및 연구개발활동 .....	19
7. 기타 참고사항 .....	19
III. 재무에 관한 사항 .....	24
1. 요약재무정보 .....	24
2. 연결재무제표 .....	26
2-1. 연결 재무상태표 .....	26
2-2. 연결 포괄손익계산서 .....	27
2-3. 연결 자본변동표 .....	28
2-4. 연결 현금흐름표 .....	28
3. 연결재무제표 주식 .....	30
4. 재무제표 .....	95
4-1. 재무상태표 .....	95
4-2. 포괄손익계산서 .....	96
4-3. 자본변동표 .....	96
4-4. 현금흐름표 .....	97
5. 재무제표 주식 .....	98
6. 배당에 관한 사항 .....	152
7. 증권의 발행을 통한 자금조달에 관한 사항 .....	153
7-1. 증권의 발행을 통한 자금조달 실적 .....	153
7-2. 증권의 발행을 통해 조달된 자금의 사용실적 .....	155
8. 기타 재무에 관한 사항 .....	155
IV. 이사의 경영진단 및 분석의견 .....	161
V. 회계감사인의 감사의견 등 .....	165
1. 외부감사에 관한 사항 .....	165
2. 내부통제에 관한 사항 .....	166
VI. 이사회 등 회사의 기관에 관한 사항 .....	167
1. 이사회에 관한 사항 .....	167
2. 감사제도에 관한 사항 .....	168
3. 주주총회 등에 관한 사항 .....	169
VII. 주주에 관한 사항 .....	172
VIII. 임원 및 직원 등에 관한 사항 .....	174

1. 임원 및 직원 등의 현황.....	174
2. 임원의 보수 등 .....	175
IX. 계열회사 등에 관한 사항.....	179
X. 대주주 등과의 거래내용.....	181
XI. 그 밖에 투자자 보호를 위하여 필요한 사항.....	183
1. 공시내용 진행 및 변경사항 .....	183
2. 우발부채 등에 관한 사항 .....	183
3. 제재 등과 관련된 사항.....	184
4. 작성기준일 이후 발생한 주요사항 등 기타사항 .....	185
XII. 상세표.....	187
1. 연결대상 종속회사 현황(상세).....	187
2. 계열회사 현황(상세).....	187
3. 타법인출자 현황(상세).....	187
【전문가의 확인】 .....	188
1. 전문가의 확인.....	188
2. 전문가와의 이해관계 .....	188

# 사업보고서

(제 50 기)

사업연도 2023년 01월 01일 부터  
2023년 12월 31일 까지

금융위원회

한국거래소 귀중

2024년 3월 15 일

제출대상법인 유형 :

주권상장법인

면제사유발생 :

해당사항 없음

회 사 명 :

주식회사 서산

대 표 이 사 :

엄 홍섭

본 점 소 재 지 :

광주광역시 광산구 하남산단4번로 143(장덕동)

(전 화) 062)950-5000

(홈페이지) <http://seo-san.co.kr>

작 성 책 임 자 :

(직 책) 부사장 (성 명) 엄 진섭

(전 화) 062)950-5000

# 【 대표이사 등의 확인 】

## 대표이사등의 확인 . 서명

### 확 인 서

우리는 당사의 대표이사 및 신고업무담당이사로서 이 공시서류의 기재내용에 대해 상당한 주의를 다하여 직접 확인·검토한 결과, 중요한 기재사항의 기재 또는 표시의 누락이나 허위의 기재 또는 표시가 없고, 이 공시서류에 표시된 기재 또는 표시사항을 이용하는 자의 중대한 오해를 유발하는 내용이 기재 또는 표시되지 아니하였음을 확인합니다.

또한, 당사는 「주식회사등의 외부감사에 관한법률」 제8조의 규정에 따라 내부회계관리 제도를 마련하여 운영하고 있음을 확인합니다.

2024. 03. 15.

주식회사 서산

대표이사 영 흥 섭(서명)

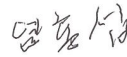

신고업무담당이사 영 진 섭(서명)

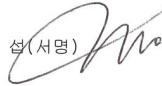

# I. 회사의 개요

## 1. 회사의 개요

### 1. 연결대상 종속회사 개황

(단위 : 사)

구분	연결대상회사수				주요 종속회사수
	기초	증가	감소	기말	
상장	-	-	-	-	-
비상장	2	-	-	2	2
합계	2	-	-	2	2

※상세 현황은 '상세표-1. 연결대상 종속회사 현황(상세)' 참조

### 1-1. 연결대상회사의 변동내용

구분	자회사	사유
신규 연결	-	-
연결 제외	-	-

### 2. 회사의 법적·상업적 명칭

당사의 명칭은 "주식회사 서산" 이라고 표기합니다. 또한 영문으로는 "SEOSAN CORPORATION" 이라고 표기합니다.

### 3. 설립일자 및 존속기간

당사는 콘크리트제품(레미콘 및 2차제품)을 생산 및 판매를 영위할 목적으로 1974년 2월 16일 설립되었습니다.

### 4. 본사의 주소, 전화번호, 홈페이지 주소

주소: 광주광역시 광산구 하남산단4번로 143

전화번호: 062)950-5000

홈페이지: <http://www.seo-san.co.kr>

### 5. 중소기업 등 해당 여부

중소기업 해당 여부	해당
------------	----

벤처기업 해당 여부	미해당
중견기업 해당 여부	미해당

6. 주요 사업의 내용

당사는 시멘트를 주된 원재료로 사용하여 콘크리트 제품 생산(제조) 하며 주요품목으로는 레미콘, 2차제품(흡관, 고강도파일, 한전주, 통신주)입니다. 자세한 사항은 동 보고서 [Ⅱ. 사업의 내용] 을 참조하시기 바랍니다 .

7. 신용평가에 관한 사항

- 최근 3년간 신용등급에 관한 사항

평가일	평가대상 유가증권 등	신용등급	평가기관	평가구분
2023.03.29	기업신용평가	BB+	이크레더블	정기평가
2022.03.29		BB		
2021.04.01		BB-		

※신용평가 회사의 신용등급체계 및 등급부여의미

평가등급	등급의 정의
AAA	환경변화에도 충분한 대처가 가능할 정도로 신용능력이 우수함
AA	환경변화에 대한 적절한 대처능력을 보유할 정도로 신용능력이 양호함
A	신용능력은 양호하나, 환경변화에 따른 대처능력이 제한적임
BBB	신용능력은 적정하나, 안정성면에서는 불안한 요소가 내포되어 있음
BB	신용능력에 당면문제는 없으나, 안정성면에서는 저하가능성이 내포되어 있음
B	신용능력이 제한적이며, 안정성면에서도 저하가능성이 내포되어 있음
CCC	신용능력이 미흡하여 신용위험이 발생할 가능성이 내포되어 있음
CC	신용위험이 발생할 가능성이 높음
C	신용위험이 발생할 가능성이 극히 높음
D	현재 신용위험이 발생한 상태에 있음

(\*1) 당해 등급 내에서의 상대적 위치에 따라 + 또는 - 부호를 부여할 수 있음

8. 회사의 주권상장(또는 등록·지정) 및 특례상장에 관한 사항

주권상장 (또는 등록·지정)현황	주권상장 (또는 등록·지정)일자	특례상장 유형
코스닥시장 상장	2005년 01월 21일	해당사항 없음

## 2. 회사의 연혁

공시대상기간(최근5사업연도)중 회사의 주된 변경내용은 다음과 같습니다.

가. 본점소재지 및 그 변경

-1985년 02월 07일: 광주 광산구 하남산단4번로 143(장덕동)

나. 경영진 및 감사의 중요한 변동

변동일자	주총종류	선임		임기만료 또는 해임
		신규	재선임	
2019년 03월 25일	정기주총	-	사내이사 (감사위원) 염원규 사외이사(감사위원) 하승완	-
2020년 03월 23일	정기주총	-	대표이사 염홍섭 사내이사 염진섭 사내이사 이원배 사외이사(감사위원장) 염금섭	-
2022년 03월 31일	정기주총	사외이사(감사위원) 김용균	사내이사 (감사위원)염원규	임기만료 (사외이사 하승완)
2022년 11월 11일	임시주총	최대주주인 사내이사 염종학	-	-
2023년 03월 27일	정기주총	사외이사(감사위원)염규만	대표이사 염홍섭 사내이사 염진섭 사내이사 이원배	임기만료 (사외이사 염금섭)

다. 상호의 변경

- 해당사항 없습니다.

라. 회사의 업종 또는 주된 사업의 변화

- 해당사항 없습니다.

마. 그밖에 경영활동과 관련된 중요한 사항의 발생내용

- 지배회사

1) 2016년 12월 2일 임시주총 정관 변경 및 주식분할 결정(액면가: 5,000→100원, 주식수 400,000→20,000,000주), 2017년 1월 19일 주식 변경 재상장.

- 종속회사

- 1) 레미콘 생산성 향상을 위해 2014년 1월 180b/p 신규 설비 증설 .
- 2) 2015년 12월 파일 생산부문 설비 증설 2016년 하반기 생산 가동.
- 3) (주)성암 신규출자 - 전기신재생에너지사업 (주)성암에너지 100% 출자

4) 2018년 10월 (주)성암에너지 건물 및 공장 신축

바. 회사가 회의, 회사정리절차 그 밖에 이에 준하는 절차를 밟은 적이 있거나 현재 진행중인 경우 그 내용과 결과

- 해당사항 없습니다.

### 3. 자본금 변동사항

1. 자본금 변동추이

(단위 : 원, 천주)

종류	구분	당기말 (2023년말)	49기 (2022년말)	48기 (2021년말)
보통주	발행주식총수	20,000	20,000	20,000
	액면금액	100	100	100
	자본금	2,000,000,000	2,000,000,000	2,000,000,000
우선주	발행주식총수	-	-	-
	액면금액	-	-	-
	자본금	-	-	-
기타	발행주식총수	-	-	-
	액면금액	-	-	-
	자본금	-	-	-
합계	자본금	2,000,000,000	2,000,000,000	2,000,000,000

- 최근 5년간 자본금 변동사항이 없습니다.

기타 자세한 사항은 'Ⅲ. 재무에 관한 사항 7. 증권의 발행을 통한 자금조달에 관한 사항'을 참조하시기 바랍니다.

### 4. 주식의 총수 등

본 보고서 작성기준일 현재 정관상 발행 가능한 주식의 총수는 60,000,000주이며 보고기간말 발행한 주식의 총수는 보통주 20,000,000주입니다. 보통주 이외 주식 발행은 없으며 발행한 주식 및 유통주식수는 동일합니다.

(1) 주식의 총수 현황

(기준일 : 2023년 12월 31일 )

(단위 : 천주)

구분	주식의 종류	비고
----	--------	----



	보통주	-	합계	
I. 발행할 주식의 총수	60,000	-	60,000	-
II. 현재까지 발행한 주식의 총수	20,000	-	20,000	-
III. 현재까지 감소한 주식의 총수	-	-	-	-
	1. 감자	-	-	-
	2. 이익소각	-	-	-
	3. 상환주식의 상환	-	-	-
	4. 기타	-	-	-
IV. 발행주식의 총수 (II-III)	20,000	-	20,000	-
V. 자기주식수	-	-	-	-
VI. 유통주식수 (IV-V)	20,000	-	20,000	-

(2) 자기주식 취득 및 처분현황  
- 해당사항 없습니다.

(3) 종류주식 발행 현황  
- 해당사항 없습니다.

## 5. 정관에 관한 사항

당사의 최근 정관 개정일은 2019년 3월 25일 입니다.

### 1. 정관 변경 이력

정관변경일	해당주총명	주요변경사항	변경이유
2019년 03월 25일	제45기 정기주주총회	별도기재	별도기재

- 정관 변경 내용 (제45기 정기주주총회)

변경전 내용	변경후 내용	비 고
제8조(주권의 종류) 회사의 주권은 일주권, 오주권, 일십주권, 오십주권, 일백주권, 오백주권, 일천주권, 일만주권의 8종류으로 한다. 8조(주권의 발행과 종류) ①회사는 기명식주권만을 발행한다.	제8조 (삭제)	- 주권 전자등록 의무화에 따라 삭제(전자증권법 §25 ①)

(신설)	제8조의2(주식 등의 전자등록) 회사는 「주식·사채 등의 전자등록에 관한 법률」 제2조 제1호에 따른 주식 등을 발행하는 경우에는 전자등록기관의 전자등록계좌부에 주식 등을 전자등록하여야 한다.	- 상장법인의 경우 전자증권법에 따라 발행하는 모든 주식 등에 대하여 전자등록이 의무화된에 따라 근거를 신설
제14조(명의개서대리인) ①이 회사는 주식의 명의개서대리인을 둔다. ②명의개서대리인 및 그 사무취급장소와 대행업무의 범위는 이사회에 결의로 정한다. ③이 회사의 주주명부 또는 그 복본을 명의개서대리인의 사무취급장소에 비치하고 주식의 명의개서, 질권의 등록 또는 말소, 신탁재산의 표시 또는 말소, 주권의 발행, 신고의 접수, 기타 주식에 관한 사무는 명의개서대리인으로 하여금 취급케 한다. ④제3항의 사무취급에 관한 절차는 명의개서대리인의 증권의 명의개서대행 등에 관한 규정에 따른다.	제15조(명의개서대리인) ① (좌동) ② (좌동) ③ 회사는 주주명부 또는 그 복본을 명의개서대리인의 사무취급장소에 비치하고, 주식의 전자등록, 주주명부의 관리, 기타 주식에 관한 사무는 명의개서대리인으로 하여금 취급케 한다. ④ (좌동)	- 주식 등의 전자등록에 따른 주식 사무처리 변경내용 반영
제15조(주주 등의 주소, 성명 및 인감 또는 서명 등 신고) ①주주와 등록질권자는 그 성명, 주소 및 인감 또는 서명 등을 명의개서대리인에게 신고하여야 한다. ②외국에 거주하는 주주와 등록질권자는 대한민국내에 통지를 받을 장소와 대리인을 정하여 신고하여야 한다. ③제1항 및 제2항의 변동이 생긴 경우에도 같다.	제15조 <삭제>	- 주식 등이 전자등록에 따른 명의개서대리인에게 별도 신고할 필요가 없으므로 조항 삭제
(신설)	제15조의 2(주주명부) 회사의 주주명부는 「상법」 제352조의 2에 따라 전자문서로 작성한다.	-주주명부 전자문서 작성 근거 신설
제19조(사채발행에 관한 준용규정) 제14조(명의개서), 제15조(주주 등의 주소, 성명 및 인감 또는 서명 등 신고)의 규정은 사채발행의 경우에 준용한다.	제19조(사채발행에 관한 준용규정) 제14조(명의개서)의 규정은 사채발행의 경우에 준용한다.	-제15조의 삭제에 따른 문구 정비

<p>제47조(감사위원회의 직무 등) ①감사위원회는 회사의 회계와 업무를 감사한다.</p> <p>②감사위원회는 회의의 목적사항과 소집의 이유를 기재한 서면을 이사회에 제출하여 임시주주총회의 소집을 청구할 수 있다.</p> <p>③감사위원회는 「주식회사의 외부감사에 관한 법률」에 따라 감사인을 선임한다.</p> <p>④감사위원회는 그 직무를 수행하기 위하여 필요한 때에는 자회사에 대하여 영업의 보고를 요구할 수 있다. 이 경우 자회사가 지체없이 보고를 하지 아니할 때 또는 그 보고의 내용을 확인할 필요가 있는 때에는 자회사의 업무와 재산상태를 조사할 수 있다.</p> <p>⑤감사위원회는 제1항 내지 제4항 외에 이사회가 위임한 사항을 처리한다.</p> <p>⑥감사위원회는 필요하면 회의의 목적사항과 소집이유를 적은 서면을 이사회에 제출하여 이사회 소집을 청구할 수 있다.</p> <p>⑦제6항의 청구를 하였는데도 이사가 지체없이 이사회를 소집하지 아니하면 그 청구한 감사위원회가 이사회를 소집할 수 있다.</p>	<p>제47조(감사위원회의 직무 등) ①(좌동)</p> <p>②(좌동)</p> <p>③감사위원회는 「주식회사 등의 외부감사에 관한 법률」에 따라 감사인을 선정한다.</p> <p>④(좌동)</p> <p>⑤(좌동)</p> <p>⑥(좌동)</p> <p>⑦(좌동)</p>	<p>- 「주식회사 등의 외부감사에 관한 법률」 명칭 변경으로 인한 자구수정 및 제10조에 따라 외부감사인 선정권한의 개정 내용 반영</p>
<p>제52조(외부감사인의 선임) 회사가 외부감사인을 선임함에 있어서는 「주식회사의 외부감사에 관한 법률」의 규정에 의한 감사위원회의 승인을 얻어야하고, 회사는 그 사실을 외부감사인을 선임한 사업연도 중에 소집되는 정기주주총회에 보고하거나 주주에게 통지 또는 공고하여야 한다.</p>	<p>제52조(외부감사인의 선임) 회사가 외부감사인을 선임함에 있어서는 「주식회사 등의 외부감사에 관한 법률」의 규정에 따라 감사위원회의 승인을 받아 외부감사인을 선정하여야 하고, 회사는 그 사실을 외부감사인을 선임한 이후에 소집되는 정기주주총회에 보고하거나 주주에게 통지 또는 공고하여야 한다.</p>	<p>-법률 명칭변경에 따른 자구 수정 - 「주식회사 등의 외부감사에 관한 법률」 제10조에 따라 외부감사인 선정권한의 개정 내용 반영</p>
	<p style="text-align: center;">부 칙</p> <p>이 정관은 2019년 3월 25일부터 시행한다. 다만, 제 8조의2, 제14조, 제15조 및 제19의 개정 규정은 「주식·사채 등의 전자등록에 관한 법률 시행령」이 시행되는 날로부터 시행한다.</p>	

2. 사업목적 현황

구 분	사업목적	사업영위 여부
1	콘크리트 제품 제조업	영위
2	원심력 철근콘크리트관	영위
3	보도용 콘크리트관	미영위

4	콘크리트 경계블럭	미영위
5	레미콘	영위
6	원심력 철근콘크리트 전주	영위
7	원심력 철근콘크리트 말뚝	영위
8	토사석 채취업	미영위
9	부동산 임대업	영위
10	각호에 부대하는 사업일체	영위

3. 정관상 사업목적 변경 내용

- 해당사항 없습니다.

4. 정관상 사업목적 추가 현황표

- 해당사항 없습니다.

## II. 사업의 내용

### 1. 사업의 개요

연결회사는 콘크리트제품제조, 에너지솔루션 사업부문의 총 2개 사업부 체제로 운영되고 있습니다.

각 사업부문별 주요 제품은 다음과 같습니다.

사업부문	주요제품
콘크리트제품제조	레미콘, 한전주, 통신주, 고강도파일, 흙관 등
에너지솔루션	전기자동차충전기 등

#### (1) 콘크리트 사업부문

관공서 및 대형 건설사를 비롯하여 개인고객까지 고객층이 다양하며 레미콘의 경우 시간적 제한 제품으로 광주지역 레미콘사가 수개 난립되어 있어 경쟁이 치열한 제품입니다. 또한, 2차제품도 이지역 법인이 2~3개 증가하여 더욱 영업 경쟁이 치열해 졌습니다

#### (2) 에너지솔루션 사업

전기자동차 충전기 기술이 빠른 속도로 변화 되고 있는바, 사업 경쟁력을 유지하고자 노력하고 있으며, 현재까지 뚜렷한 성과를 보이고 있지 않습니다.

산업의 특성 및 시장여건에 대한 사항은 II.7. 기타 참고사항을 참고해주시기 바랍니다.

### 2. 주요 제품 및 서비스

#### (1) 주요 제품의 매출 비중

사업부문	품 목	제50기 당기		제49기 전기	
		매출액(천원)	비율(%)	매출액(천원)	비율(%)
콘크리트 제품 제조	레미콘	15,748,396	38.18	17,471,338	35.54
	흙관	102,196	0.25	128,979	0.26
	파일	17,033,688	41.29	22,278,299	45.31
	전주	6,947,740	16.84	7,933,648	16.14
	상품	1,420,724	3.44	1,351,155	2.75
	소계	41,252,744	100.00	49,163,419	100.00
에너지솔루션	전기차충전기외	-	-	-	-
합계		41,252,744	100.00	49,163,419	100.00

#### (2) 주요제품 가격변동 추이

-콘크리트제품 제조 사업부문

주요품목으로 레미콘, 흙관, 파일, 전주로 나뉘어 질수 있으며 각 품목별 종류가 수종류이며, 거래처 및 거리에 따라 가격변동에 큰 영향을 줌으로 전체 매출가격을 수량으로 나눈것은 가격변동의 신뢰성이 저하되어 비교 표시를 생략하였습니다.

- 에너지 솔루션 사업부문

제출일 현재 매출액이 없어 가격변동의 신뢰성이 저하되어 비교표시를 생략하였습니다.

### 3. 원재료 및 생산설비

(1) 주요 원재료 현황

(단위 : 천원)

사업부문	매입유형	품 목	매입처	특수관계여부	제50기 당기		제49기 전기	
					매입액	비율(%)	매입액	비율(%)
콘크리트제품	원재료	시멘트,골재등	쌍용씨앤이외	없음	18,138,132	89.59	24,583,893	87.93
	보조재료	혼화제등	엠케이건설화학외	없음	2,107,999	10.41	3,373,519	12.07
에너지솔루션	원재료	통합보드의외	-	-	-	-	-	-
합계					20,246,131	100	27,957,412	100

(2) 주요 원재료 가격변동 추이

(단위: 원)

품 목	당기	전기
시멘트(톤)	111,000	92,500
모래(m³)	23,500	23,500
쇄석(m³)	23,000	23,000

- 연도별 품목별 총매입액/ 수량으로 산출 하였습니다.

(3) 생산능력 및 실적

① 생산능력

(단위 : 천원)

사업부문	품 목	제50기 당기	제49기 전기
콘크리트 제품	레미콘, 흙관, 전주, 파일	134,000,000	134,000,000
에너지솔루션	전기차충전기외	1,030,400	1,030,400

② 생산실적 및 가동률

가. 생산실적

(단위 : 천원)

사업부문	품 목	제50기 당기	제49기 전기
콘크리트 제품	레미콘, 흙관, 전주, 파일	34,106,004	44,827,589
에너지솔루션	전기차충전기외	-	-
합계		34,106,004	44,827,589

나. 가동률

(단위 : 천원, %)

사업부문	당기 가동가능금액	당기 실제가동금액	평균가동률
콘크리트 제품 (*)	134,000,000	34,106,004	25.45
에너지솔루션(**)	1,030,400	-	-

\* 상기 생산능력설비로 당사에서는 가장 효율적인 생산가동률을 70%로 보고있으며 생산가동일수는 년200일 기준 당기 해당액을 산출하였으며, 2차제품과 달리 레미콘의 경우 당일 주문생산으로 날씨 영향을 크게 받아 가동률이 높지 않음.

\*\* 에너지솔루션 가동가능금액은 휴일을 포함하여 연 200일 생산기준으로 당기 해당액을 산출하였습니다.

(4) 생산설비의 현황

① 사업장 현황

회사명	구분	소재지	사업부문
(주)서산	본사 (생산공장)	광주 광산구 장덕동	콘크리트제품제조
	제2공장(생산공장)	광주 광산구 도천동	콘크리트제품제조
(주)성암	본사(생산공장)	전남 장성군 동화면	콘크리트제품제조
(주)성암에너지	본사	전남 나주시	전기자동차충전기외 제조

② 생산설비

당기와 전기 중 유형자산의 변동내역은 다음과 같습니다. (단위: 원)

- 당기

구분	기초잔액	취득	처분	감가상각비(*)	기말잔액
토지	7,954,100,661	-	-	-	7,954,100,661
정부보조금	(1,021,000,000)	-	-	-	(1,021,000,000)
건물	3,697,885,037	-	-	(146,130,995)	3,551,754,042

구축물	6,534,623,839	-	-	(507,956,582)	6,026,667,257
기계장치	5,479,691,181	-	-	(1,423,310,948)	4,056,380,233
차량운반구	341,737,497	381,951,599	-	(112,871,053)	610,818,043
공구와기구	306,250	-	-	(306,250)	-
비품	12,615,415	9,160,000	-	(5,405,762)	16,369,653
시험기구	6,604,444	10,400,000	-	(4,031,113)	12,973,331
전기시설	673,719,897	-	-	(61,395,872)	612,324,025
전화시설	20,066,665	-	-	(1,866,667)	18,199,998
건설중인자산	32,195,198	-	(32,195,198)	-	-
합계	23,732,546,084	401,511,599	(32,195,198)	(2,263,275,242)	21,838,587,243

- 전기

구분	기초잔액	취득	처분	감가상각비(*)	기말잔액
토지	7,880,989,041	73,111,620	-	-	7,954,100,661
정부보조금	(1,021,000,000)	-	-	-	(1,021,000,000)
건물	3,844,016,032	-	-	(146,130,995)	3,697,885,037
구축물	7,044,163,755	-	-	(509,539,916)	6,534,623,839
기계장치	7,769,147,395	50,000,000	-	(2,339,456,214)	5,479,691,181
차량운반구	461,406,966	25,835,424	-	(145,504,893)	341,737,497
공구와기구	17,116,714	-	-	(16,810,464)	306,250
비품	18,699,261	7,885,455	-	(13,969,301)	12,615,415
시험기구	2,222,222	6,760,000	-	(2,377,778)	6,604,444
전기시설	735,115,769	-	-	(61,395,872)	673,719,897
전화시설	21,933,332	-	-	(1,866,667)	20,066,665
건설중인자산	32,195,198	-	-	-	32,195,198
합계	26,806,005,685	163,592,499	-	(3,237,052,100)	23,732,546,084

(5) 설비에 대한 투자진행, 투자계획 현황

- 본사의 레미콘에 대한 생산 효율성을 높이기 위해 2011년 9월 7일 이사회를 거쳐 210 b/p 설비의 신설을 결정하였으며, 2012년 3월말에 완료되어 정상 가동.
- 종속회사인 (주)성암은 2차제품 생산 공장 효율화 및 생산성 향상을 위하여 2012년과 2015년 설비 증설하여 정상 가동중이며, 2013년 레미콘 설비 180b/p 신규 설비 설치.
- (주)성암에서 100% 출자하여 설립한 (주)성암에너지는 전기자동차 충전기 제조등 에너지솔루션 사업을 영위하기 위해 설립되었습니다.

## 4. 매출 및 수주상황

가. 품목별 매출 내역



매출은 100% 내수로 이루어져 있으며 매출 내역은 다음과 같습니다.

(단위: 천원)

사업부문	매출유형	품 목	제50기 당기 (비율)	제49기 매출액 (비율)	제48기 매출액 (비율)	제47기 매출액 (비율)
콘크리트 제품	제품	레미콘, 파일,전주,흡관	39,832,020 (96.56%)	47,812,264 (97.25%)	53,805,907 (95.94%)	37,736,043 (95.32%)
	상품	조인트밴드의	1,420,724 (3.44%)	1,351,155 (2.75%)	2,279,272 (4.06%)	1,851,351 (4.68%)
	소계		41,252,744 (100%)	49,163,419 (100%)	56,085,179 (100%)	39,587,394 (100%)
에너지솔루션	제품	전기차충전기의	-	-	-	-
	소계		-	-	-	-
합계			41,252,744 (100%)	49,163,419 (100%)	56,085,179 (100%)	39,587,394 (100%)

#### 나. 판매경로와 방법 및 전략

##### 1) 판매경로

###### ① 레미콘

수요층은 특정되어 있지 않으며 큰 현장의 경우 단독 납품이 어려워 여러 업체가 동시 납품하며, 수요층에서 요청일, 시간, 수량등을 주문하고 공급(출하) 합니다.

###### ② 2차제품

수요층은 특정되어 있지 않으며, 각 건설 현장 사정에 의해 구매일, 수량, 규격등을 주문하고 공급(판매) 합니다. 공공기관은 조달청 입찰 참여하고 낙찰되어야 판매 할 수 있습니다.

##### 2) 판매방법 및 조건

당사의 판매방법은 수요자(건설업체등)의 주문에 의해 이루어지며, 각 업체별 결제조건에 따라 대금을 지급받고 있습니다.

##### 3) 판매전략

제품의 고품질화를 통해 제품 경쟁력을 갖고 거래업체의 신용도과약등으로 채권 회수 안정성을 높여 대손이 발생하지 않도록 노력하고 있습니다. 또한, 가격경쟁력을 갖고자 원가 절감을 위해 전임직원이 노력하고 있습니다.

##### 4) 판매조직도

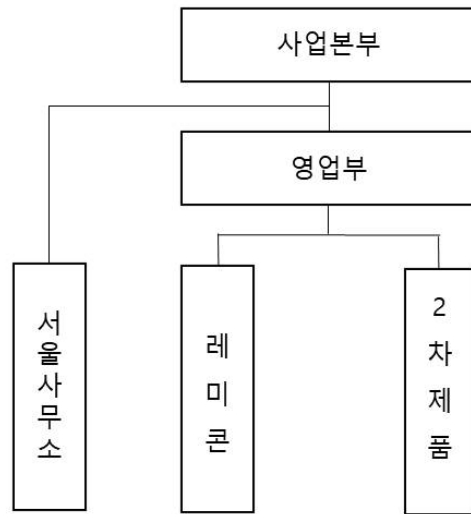

## (2) 수주현황

건설현장 납품처가 당사를 포함한 수개의 업체로 이뤄지고 있으며, 정부사업의 경우 예산액에 따라 공사 진행이 이루어져 수주잔고 및 납기등이 현장의 공정에 따라 달라집니다. 이러한 사정으로 수주물량, 납기시한, 수주잔고 등 정확한 수치를 파악할 수 없으며 대금 결제 조건만 계약서에 기재합니다.

## 5. 위험관리 및 파생거래

### 가. 위험관리

#### (1) 금융위험관리

연결실체는 경영활동과 관련하여 신용위험, 유동성위험 및 시장위험 등 다양한 금융위험에 노출되어 있습니다. 연결실체는 금융위험이 경영에 미칠 수 있는 불리한 효과를 최소화하기 위해 노력하고 있습니다.

##### 1) 신용위험관리

연결실체는 채무불이행으로 인한 재무적 손실을 경감시키기 위하여 신용도가 일정 수준 이상인 거래처와 거래하고, 충분한 담보 또는 지급보증을 수취하고 있습니다. 연결실체는 신용위험 노출 및 거래처의 신용등급을 주기적으로 검토하여 거래처의 여신한도 및 담보수준을 재조정하는 등 신용위험을 관리하고 있습니다.

금융상품 종류별 신용위험의 최대 노출금액은 다음과 같습니다.

(단위: 원)

구분	당기		전기	
	장부금액	신용위험 최대노출금액	장부금액	신용위험 최대노출금액
현금및현금성자산(*1)	8,094,807,812	8,091,778,370	5,182,407,195	5,180,692,742
기타유동금융자산	56,000,000,000	56,000,000,000	55,000,000,000	55,000,000,000
매출채권 및 기타채권(*2)	9,075,815,643	12,340,727,758	7,931,789,595	10,578,826,371
기타비유동금융자산(*3)	5,039,811,617	427,565,893	5,083,130,454	507,510,008
합계	78,210,435,072	76,860,072,021	73,197,327,244	71,267,029,121

(\*1) 신용위험 최대 노출금액은 현금시재가 제외된 금액입니다.

(\*2) 신용위험 최대 노출금액은 대손충당금이 제외된 금액입니다.

(\*3) 신용위험 최대 노출금액은 지분증권인 기타포괄손익-공정가치측정금융자산이 제외된 금액입니다.

2) 유동성위험관리

연결실체는 미래의 현금흐름을 예측하여 단기 및 중장기 자금조달 계획을 수립하여 유동성위험을 관리하고 있으며, 금융부채의 잔존계약 만기에 따른 만기분석내용은 다음과 같습니다.

<당기>

(단위: 원)

구분	장부금액	1년미만	1년~5년	5년초과
매입채무 및 기타채무	3,753,886,956	3,753,886,956	-	-
기타금융부채	370,521,414	-	400,000,000	-
합계	4,124,408,370	3,753,886,956	400,000,000	-

<전기>

(단위: 원)

구분	장부금액	1년미만	1년~5년	5년초과
매입채무및기타채무	3,767,851,667	3,767,851,667	-	-
기타금융부채	395,253,286	395,253,286	-	-
합계	4,163,104,953	4,163,104,953	-	-

3) 시장위험관리

연결실체는 지분상품에서 발생하는 가격변동위험에 노출되어 있습니다. 지분상품은 매매목적이 아닌 전략적 목적으로 보유하고 있습니다. 보고기간말 현재 공정가치로 평가하는 기타포괄손익-공정가치측정금융자산은 당기말 및 전기말 현재 각각 4,612백만원 및 4,576백만원이며, 다른 변수가 일정하고 지분상품의 가격이 10% 변동할 경우 가격변동이 자본에 미치는 영향은 당기말 및 전기말 현재 각각 461백만원 및 458백만원입니다.

## (2) 자본위험관리

연결실체의 자본관리 목적은 계속기업으로 영업활동을 유지하고 주주 및 이해관계자의 이익을 극대화하고 자본비용의 절감을 위하여 최적의 자본구조를 유지하는데 있습니다. 연결실체는 배당조정, 신주발행 등의 정책을 통하여 자본구조를 경제환경의 변화에 따라 적절히 수정변경하고 있습니다. 연결실체의 자본위험관리정책은 전기와 중요한 변동이 없습니다.

(단위: 원)

구분	당기	전기
부채총계	7,600,380,823	6,872,284,734
차감: 현금및현금성자산	8,094,807,812	5,182,407,195
순부채	(494,426,989)	1,689,877,539
자본총계	106,318,584,145	104,758,793,793
순부채비율	-	1.61%

(\*) 당기말 현재 순부채가 부(-)의 금액이므로 순부채비율을 비율을 산정하지 않았습니다.

### 나. 파생거래

-해당사항 없습니다.

## 6. 주요계약 및 연구개발활동

### 가. 경영상의 중요계약

-해당사항 없습니다.

### 나. 연구개발활동의 개요

회사는 별도의 연구개발조직이 없으며, 품질관리실에서 제품 품질 향상 및 원가 절감을 위한 활동을 상시 운영하고 있습니다.

## 7. 기타 참고사항

### - 콘크리트 제품 제조 사업부문

#### (1) 산업의 특성, 성장성, 경기변동의 특성, 계절성

##### ㄱ. 레미콘

##### 가. 중소기업 위주의 시장구조

○ 레미콘업은 배치플랜트(B/P)와 골재 야적장 그리고 몇 대의 믹서트럭만 갖추면 영업을 시작할 수 있고 업황이 좋지 않을 때는 사업을 거두거나 타사에 매각하기도 쉬워 신규진입과 퇴출이 빈번히 일어나는 산업 중의 하

나이다.

○ 대부분의 시멘트 제조기업과 일부 건설사가 보조 사업부문으로 시장에 참여하고 있고 전업 대형 레미콘기업은 그 수가 많지 않다. 이에 따라 대부분의 중소기업들이 영업권을 달리하고 난립하여 있는 상황으로 다수의 공급자가 별다른 진입장벽 없이 지역별로 치열한 경쟁을 벌이고 있는 상황이다.

#### 나. 주문생산방식

○ 레미콘은 운송시간의 제약을 받는 산업의 특성상 주문에 의하여 생산 공급하는 주문형 산업의 성격을 지닌다. 그러므로 일반 제조업에 비하여 가동률이 저조한 편이며 수요에 대한 공급이 비탄력적인 산업이다.

#### 다. 전형적인 내수산업

○ 레미콘은 토목, 건축공사에 사용되는 기초 교착자재로서 제품의 응결이 빨라 출하지에서 사용지역까지 90분 이내의 거리에 위치해야 하는 등 제품특성상 수출입이 불가능한 전형적인 내수산업이다. 또한 운송시간과 사용지역의 제한을 받기 때문에 영업권이 국한되어 제품 생산 이후 90분 이내에 도달할 수 있는 거리가 본 제품의 시장권역을 형성하므로 지역형 산업의 특성을 강하게 나타낸다.

#### 라. 도시형 산업

○ 건설공사의 발주가 대부분 인구가 집중된 도심에서 발생하므로 한시적 제품 특성상 도시권에서 생산되어야 하는 도시집중형 산업이다.

#### 마. 물적 유통이 중요한 산업

○ 레미콘 제품은 시멘트, 자갈, 모래 등의 원재료로 제조공정을 거친후 레미콘트럭으로 제한 시간내 건설현장에 운송하므로 제조업과 운송업의 양면성을 지니고 있다. 통상 원가내 운송비용이 15-20%를 차지하므로 R/T의 수송능력의 효율적인 관리가 매우 중요하며 성수기에 운송능력의 한계로 적기공급의 문제가 상시 제기된다. 또한 도시권의 교통환경이 점차 악화됨에 따라 수송능력이 낮아지고 물적 유통비용이 증가하고 있다.

#### 바. 경기변동의 특성

○ 레미콘 산업은 건설관련 업종의 경기동향에 직접적인 영향을 받으며 건설활동이 활발한 봄과 가을에는 레미콘 수요가 급증하고 겨울철과 장마철에는 수요가 급락하고 있어 성수기와 비수기가 확연히 구분되는 계절적 특성을 지닌다.

### ㄴ. 2차제품

#### 가. 시장구조

○ 2차제품 제조업은 정부가 수급불균형에 대응하여 콘크리트 파일을 중소기업 고유업종에서 제외하였으며 대규모 설비투자를 요하고 시장성이 높아 대기업 중심의 과점적 시장구조가 형성되어 있다. 한편 시장규모의 변동폭이 낮은 콘크리트전주와 흙관은 대부분이 중소기업 중심으로 완전 경쟁시장을 형성하고 있다.

#### 나. 내수중심적 산업

○ 2차제품은 단위 제품당 규격이 크고 중량이 무거워 운반비가 많이 드는 관계로 전량 내수에 의존하는 산업이다.

#### 다. 다품종 소량생산

○ 2차제품은 성형방법 및 양생방법에 따라 매우 다양한 종류의 제품이 생산되며 규격과 종류가 매우 다양해 소량 다품종체제를 취하고 있다.

라. 경기변동의 특성

○ 2차제품은 건설공사의 필수 기초자재로서 건설경기의 변동에 전적으로 영향을 받는다. 콘크리트 파일의 경우 아파트, 택지 조성사업 기초공사에 사용되기 때문에 건설경기과 직결되고 있습니다. 콘크리트 전주와 흙관의 경우 공공재적 성격이 높아 건설경기뿐만 아니라 전력산업과 하수관련 정책 등에도 영향을 받으나, 레미콘 처럼 계절의 영향은 받지 않는다.

(2) 국내의 시장 여건(시장의 안정성, 경쟁상황, 시장점유율 추이)

가. 시장의 안정성 및 경쟁 상황

레미콘의 경우 진입장벽이 낮은편이나, 당사는 레미콘(1차제품) 및 2차제품(흙관, 고강도파일, 한전주, 통신주)를 생산하므로 레미콘의 낮은 진입장벽에 대한 위험성을 낮추었습니다. 당사는 제품의 생산 및 판매가 내수로 이루어져 환율로 인한 환손실등에 대한 환위험성이 없습니다. 생산 근로시간의 단축 및 원재료 가격 상승으로 인해 실적 좋지 않을것으로 전망됩니다.

나. 시장 점유율

구 분	2019년	2020년	2021년	2022년	2023년	비고
레미콘	7.1%	5.3%	4.4%	5.0%	4.5%	당사 산정

- 레미콘은 시간제한적 산업으로 광주권역을 기준으로 산출된 것입니다.

- 에너지솔루션 사업

연결회사의 종속회사가 100% 출자하여 설립된 법인에서 영위하는 사업 부문 입니다.

(1) 산업의 특성, 성장성, 경기변동의 특성, 계절성

ㄱ. 전기자동차 충전기

1. 산업의 특성

최근 자동차 산업의 가장 큰 이슈는 친환경 자동차라고 할 수 있습니다. 2008년 시작된 유가 급등 문제로 세계 각국의 모터쇼는 친환경 자동차를 중심으로 진행이 되었습니다. 이는 석유자원의 고갈과 지구온난화 문제가 맞물려 자동차 업계의 신성장 동력으로 친환경차가 대두되고 있으며 이는 현재진행형 과제로 이어지고 있습니다. 국제 에너지기구는 중국, 인도의 경제성장으로 에너지 수요가 급증하고 있지만 석유 공급량은 한정되어 있어 심각한 석유 수급 불균형을 겪을 것으로 예상하고 있습니다. 또한, 환경문제등으로 인해 대체연료와 연료저감이 포함된 전기차의 중요성이 대두되는 이유로도 보고 있습니다.

2. 경기변동의 특성

현재 환경부 지도하에 국가기관, 공공기관들이 전기 자동차와 충전 인프라 보급 및 확대를 위해 노력하고 있습니다. 이는 장려금 정책, 세금 감면 정책 등으로 이어지고 있으며 점차 확대해 나가는 추세입니다. 민간 보급으로 확대되면 전기 자동차 충전기 사용기기의 대다수가 홈 충전기 및 완속 충전기를 사용할 것으로 예상하고 있으며 다양한 용량의 제품이 개발 및 판매가 될 것으로 예상하고 있습니다. 그러나 미국, 일본을 비롯한 해외 여러 국가들과 달리 국내의 독특한 공동 주거 및 주택환경 특수성으로 개인이 설치한 충전기 보다 공용 충전기가 확대 보급 될 것으로 예상되고 있습니다.

저탄소 녹색 성장을 위한 친환경 전기자동차의 민간보급 확대를 위해 주택환경에 맞는 전기 자동차 충전기 제

작 및 홈 네트워크 솔루션이 확대 개발되고 있으며 충전기 사양 변화가 빠른 특성이 있습니다.

## (2) 국내외 시장 여건

### - 국내 시장

2009년 국내 전기차 수요는 0.5만대 미만의 수준으로 국내 전체 수요의 0.4%를 기록하였습니다. 수요기반이 아직은 활성화 되지 않았기 때문입니다. 하지만 정부의 지원정책이 활발해지면서 친환경차의 수요가 점점 증가하고 있습니다. 2015년과 2020년 이산화탄소 규제 목표치 달성을 위해 정부는 유럽수준은 아니지만 미국 수준 이상의 규제강도를 수립하였습니다. 앞으로 친환경차에 있어 모든 가능성을 염두 해두고 선진국의 규제와 표준화에 대항하겠다는 방침을 수립, 2016년부터 전기차 시장은 전체 자동차 시장에서 정부의 지원정책과 민간사업의 활성화로 인해 비교적 고르게 성장할 것으로 예상하고 있습니다.

### - 해외시장

2015년 전기차 시장은 미국의 부진, 유럽과 중국의 활약으로 요약할 수 있습니다. 미국은 2014년 123,049대를 판매해 전기차 판매 1위를 기록했으나, 신규 모델 출시 지연에 따른 소비 지연 등의 이유로 2015년 11월까지 누적판매량 기준으로 역성장한 102,898대를 기록하였습니다. 반면 유럽은 2015년 10월까지 누적 판매량 13만대로 전년 대비 75% 성장하였습니다. 중국은 현재 전세계 전기차 시장에서의 비중이 42%까지 늘어났습니다. 2015년 중국 전기차 시장은 2014년 대비 3배 가까이 성장한 23만대 규모로 전세계 전기차 판매 1위를 차지하였습니다.

보고서제출일 현재 사업영위를 위한 진행 과정으로 제품의 생산 및 판매는 미미합니다.

## (3) 조직도



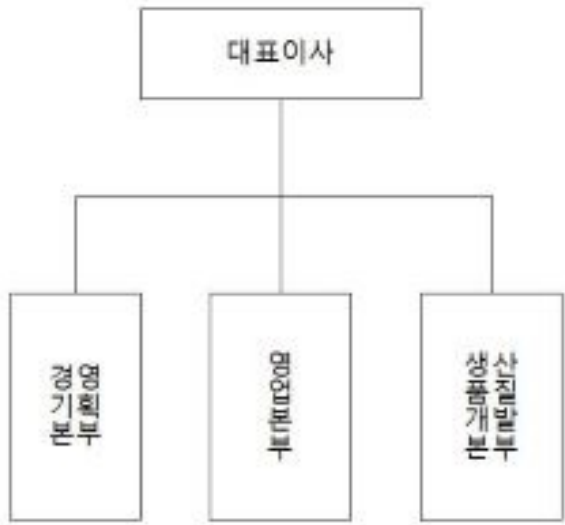

### III. 재무에 관한 사항

#### 1. 요약재무정보

※ 한국채택 국제회계기준 작성 기준에 따라 작성되었으며, 제50기~제48기의 재무제표는 외부감사인의 감사를 받았습니다.

##### (1) 연결재무제표에 관한 사항

(단위: 백만원)

구 분	제50기 당기 (2023년 12월말)	제49기 전기 (2022년 12월말)	제48기 전전기 (2021년 12월말)
유동자산	83,099	79,111	78,309
현금및현금성자산	8,095	5,182	5,999
기타금융자산	56,000	55,000	46,000
매출채권 및 기타채권	9,076	7,932	19,097
재고자산	9,754	10,769	6,924
기타자산	174	228	289
비유동자산	30,820	32,520	34,827
기타금융자산	5,040	5,083	5,139
관계기업투자	1,591	1,344	1,218
유형자산	21,839	23,733	26,806
투자부동산	640	642	646
무형자산	1,019	1,020	1,018
이연법인세자산	691	698	-
자 산 총 계	113,919	111,631	113,136
유동부채	7,118	6,775	9,797
비유동부채	482	97	516
부 채 총 계	7,600	6,872	10,313
지배기업 소유주지분	70,477	68,892	67,031
자본금	2,000	2,000	2,000
주식발행초과금	779	779	779
연결이익잉여금	68,073	66,516	64,708
연결기타포괄손익누계액	(375)	(403)	(456)
비지배지분	35,842	35,867	35,792
자 분 총 계	106,319	104,759	102,823
관계기업 투자주식의 평가 방법	지분법	지분법	지분법

구 분	제50기 당기 (2023.1.1~2023.12.31)	제49기 전기 (2022.1.1~2022.12.31)	제48기 전전기 (2021.1.1~2021.12.31)
매출액	41,253	49,163	56,085
영업이익(손실)	(1,577)	(491)	4,456
계속사업이익(손실)	1,534	1,260	5,093

당기순이익(손실)	1,534	1,260	5,093
지배기업 소유주지분	1,559	1,186	3,944
지배기업기본주당이익(손실)(원)	78	59	197
지배기업희석주당이익(손실)(원)	78	59	197
연결에 포함된 회사수	2	2	2

(2) 재무제표에 관한 사항

(단위: 백만원)

구 분	제50기 당기 (2023년 12월말)	제49기 전기 (2022년 12월말)	제48기 전전기 (2021년 12월말)
유동자산	32,822	31,125	31,158
현금및현금성자산	3,864	3,158	3,131
기타금융자산	24,000	22,000	23,000
매출채권 및 기타채권	2,897	3,573	3,629
재고자산	2,054	2,268	1,388
기타자산	7	126	10
비유동자산	11,471	11,595	11,265
기타비유동금융자산	4,679	4,682	4,739
종속기업투자	450	450	450
유형자산	3,992	4,102	4,412
투자부동산	640	643	646
무형자산	1,019	1,020	1,018
이연법인세자산	691	698	-
자 산 총 계	44,293	42,720	42,423
유동부채	2,256	2,684	3,780
비유동부채	435	39	446
부 채 총 계	2,691	2,723	4,226
자본금	2,000	2,000	2,000
주식발행초과금	779	779	779
이익잉여금	39,198	37,621	35,874
기타포괄손익누계액	(375)	(403)	(456)
자 본 총 계	41,602	39,997	38,197
종속기업 투자주식의 평가 방법	원가법	원가법	원가법

구 분	제50기 당기 (2023.1.1~2023.12.31)	제49기 전기 (2022.1.1~2022.12.31)	제48기 전전기 (2021.1.1 ~2021.12.31)
매출액	20,382	21,421	25,028
영업이익(손실)	400	435	2,934
계속사업이익(손실)	1,580	1,125	3,004
당기순이익(손실)	1,580	1,125	3,004
주당순이익(손실)(원)	79	56	150

## 2. 연결재무제표

### 2-1. 연결 재무상태표

#### 연결 재무상태표

제 50 기            2023.12.31 현재  
 제 49 기            2022.12.31 현재  
 제 49 기초        2022.01.01 현재

(단위 : 원)

	제 50 기	제 49 기	제 49 기초
자산			
유동자산	83,099,449,220	79,110,881,120	78,308,997,203
현금및현금성자산	8,094,807,812	5,182,407,195	5,998,594,576
매출채권 및 기타유동채권	9,075,815,643	7,931,789,595	19,096,896,284
유동재고자산	9,754,364,520	10,769,276,185	6,924,067,951
기타유동금융자산	56,000,000,000	55,000,000,000	46,000,000,000
기타유동자산	174,461,245	227,408,145	289,438,392
비유동자산	30,819,515,748	32,520,197,407	34,827,123,071
유형자산	21,838,587,243	23,732,546,084	26,806,005,685
투자부동산	639,879,780	642,461,677	645,960,241
영업권 이외의 무형자산	1,019,180,000	1,020,180,000	1,018,180,000
기타비유동금융자산	5,039,811,617	5,083,130,454	5,139,207,848
지분법적용 투자지분	1,591,208,930	1,343,826,269	1,217,769,297
이연법인세자산	690,848,178	698,052,923	
자산총계	113,918,964,968	111,631,078,527	113,136,120,274
부채			
유동부채	7,118,458,897	6,774,847,133	9,796,593,533
매입채무 및 기타유동채무	3,753,886,956	3,767,851,667	5,735,225,703
당기법인세부채	161,939,160		542,089,340
기타유동금융부채		395,253,286	
유동총당부채	1,742,548,567	1,840,139,607	1,920,379,390
기타 유동부채	1,460,084,214	771,602,573	1,598,899,100
비유동부채	481,921,926	97,437,601	516,575,573
기타비유동금융부채	370,521,414		388,238,622
기타 비유동 부채	111,400,512	97,437,601	128,336,951
부채총계	7,600,380,823	6,872,284,734	10,313,169,106
자본			
지배기업의 소유주에게 귀속되는 자본	70,477,032,201	68,892,284,880	67,030,971,425

자본금	2,000,000,000	2,000,000,000	2,000,000,000
자본잉여금	779,468,000	779,468,000	779,468,000
기타포괄손익누계액	(375,204,910)	(403,664,538)	(456,854,512)
이익잉여금(결손금)	68,072,769,111	66,516,481,418	64,708,357,937
비지배지분	35,841,551,944	35,866,508,913	35,791,979,743
자본총계	106,318,584,145	104,758,793,793	102,822,951,168
자본과부채총계	113,918,964,968	111,631,078,527	113,136,120,274

## 2-2. 연결 포괄손익계산서

### 연결 포괄손익계산서

제 50 기 2023.01.01 부터 2023.12.31 까지

제 49 기 2022.01.01 부터 2022.12.31 까지

(단위 : 원)

	제 50 기	제 49 기
수익(매출액)	41,252,744,468	49,163,419,144
매출원가	35,805,261,695	42,502,338,143
매출총이익	5,447,482,773	6,661,081,001
판매비와관리비	7,024,348,880	7,151,803,602
영업이익(손실)	(1,576,866,107)	(490,722,601)
기타이익	697,354,616	541,618,508
기타손실	18,543,553	1,400,000
금융수익	2,637,235,688	1,400,503,494
금융원가	90,349,596	8,971,734
관계기업투자손익	247,382,661	126,056,972
법인세비용차감전순이익(손실)	1,896,213,709	1,567,084,639
법인세비용(수익)	361,920,124	306,632,753
당기순이익(손실)	1,534,293,585	1,260,451,886
기타포괄손익	25,496,767	675,390,739
당기손익으로 재분류되지 않는항목(세후기타포괄손익)	25,496,767	675,390,739
총포괄손익	1,559,790,352	1,935,842,625
당기순이익(손실)의 귀속		
지배기업의 소유주에게 귀속되는 당기순이익(손실)	1,559,250,554	1,185,922,716
비지배지분에 귀속되는 당기순이익(손실)	(24,956,969)	74,529,170
포괄손익의 귀속		
포괄손익, 지배기업의 소유주에게 귀속되는 지분	1,584,747,321	1,861,313,455
포괄손익, 비지배지분	(24,956,969)	74,529,170
주당이익		
기본주당이익(손실) (단위 : 원)	78	59

### 2-3. 연결 자본변동표

#### 연결 자본변동표

제 50 기 2023.01.01 부터 2023.12.31 까지

제 49 기 2022.01.01 부터 2022.12.31 까지

(단위 : 원)

	자본						
	지배기업의 소유주에게 귀속되는 자본					비지배자본	자본 합계
	자본금	자본잉여금	기타포괄손익누계액	이익잉여금	지배기업의 소유주에게 귀속되는 자본 합계		
2022.01.01 (기초자본)	2,000,000,000	779,468,000	(456,854,512)	64,708,357,937	67,030,971,425	35,791,979,743	102,822,951,168
당기순이익(손실)				1,185,922,716	1,185,922,716	74,529,170	1,260,451,886
기타포괄손익			53,189,974	622,200,765	675,390,739		675,390,739
2022.12.31 (기말자본)	2,000,000,000	779,468,000	(403,664,538)	66,516,481,418	68,892,284,880	35,866,508,913	104,758,793,793
2023.01.01 (기초자본)	2,000,000,000	779,468,000	(403,664,538)	66,516,481,418	68,892,284,880	35,866,508,913	104,758,793,793
당기순이익(손실)				1,559,250,554	1,559,250,554	(24,956,969)	1,534,293,585
기타포괄손익			28,459,628	(2,962,861)	25,496,767		25,496,767
2023.12.31 (기말자본)	2,000,000,000	779,468,000	(375,204,910)	68,072,769,111	70,477,032,201	35,841,551,944	106,318,584,145

### 2-4. 연결 현금흐름표

#### 연결 현금흐름표

제 50 기 2023.01.01 부터 2023.12.31 까지

제 49 기 2022.01.01 부터 2022.12.31 까지

(단위 : 원)

	제 50 기	제 49 기
영업활동현금흐름	4,171,409,609	(1,656,200,061)
당기순이익(손실)	1,534,293,585	1,260,451,886
당기순이익조정을 위한 가감	683,205,579	2,584,448,729
영업활동으로 인한 자산 부채의 변동	409,033,234	(5,655,755,044)
배당금수취(영업)	29,047	19,133
이자수취	1,710,543,354	901,629,565
법인세환급(납부)	(165,695,190)	(746,994,330)
투자활동현금흐름	(1,259,008,992)	840,012,680
유형자산의 처분	142,531,654	1,818,182
기타비유동금융자산의 처분		26,200
단기금융상품의 처분	55,000,000,000	46,000,000,000
대여금및수취채권의 처분		10,001,779,930
유형자산의 취득	(401,511,599)	(163,592,499)
단기금융상품의 취득	(56,000,000,000)	(55,000,000,000)
매도가능금융자산의 취득	(29,047)	(19,133)
재무활동현금흐름		

현금및현금성자산의순증가(감소)	2,912,400,617	(816,187,381)
기초현금및현금성자산	5,182,407,195	5,998,594,576
기말현금및현금성자산	8,094,807,812	5,182,407,195

### 3. 연결재무제표 주식

제 50(당)기말 2023년 12월 31일 현재

제 49(전)기말 2022년 12월 31일 현재

주식회사 서산과 그 종속기업

#### 1. 일반사항

##### (1) 지배기업의 개요

주식회사 서산과 그 종속기업(이하 "연결회사")의 지배기업인 주식회사 서산(이하 "지배기업")은 콘크리트 제품의 생산 및 판매 사업을 영위할 목적으로 1974년 2월 16일에 설립되었으며, 광주광역시 광산구에 본사를 두고 있습니다. 지배기업은 2005년 1월 21일 코스닥시장에 주식을 상장하였으며 주요 주주 현황은 다음과 같습니다.

(단위: 주)

주주명	당기		전기	
	주식수	지분율	주식수	지분율
염종학	12,200,000	61.00%	12,200,000	61.00%
김수아	1,000,000	5.00%	1,000,000	5.00%
염등원	375,000	1.88%	375,000	1.88%
염홍섭	5,000	0.02%	5,000	0.02%
기타주주	6,420,000	32.10%	6,420,000	32.10%
합계	20,000,000	100.00%	20,000,000	100.00%



(2) 종속기업의 개요

1) 현황

종속기업의 현황은 다음과 같습니다.

<당기>

기업명	지분율	주된사업장	보고기간 종료일	업종
(주)성암(*1)	45.00%	전라남도 장성군	2023.12.31.	콘크리트 제품 제조업
(주)성암에너지(*2)	100.00%	전라남도 나주시	2023.12.31.	전기자동차 충전기, 변압기 등 제조업

(\*1) (주)성암에 대해서는 지분율이 50% 미만이나 주주간 의결권 위임 약정 및 해당 법인의 이사회 구성 등을 고려한 결과 사실상 지배력을 보유하고 있다고 판단되어 연결대상에 포함하였습니다.

(\*2) (주)성암에너지는 지배기업의 종속기업인 (주)성암이 100% 출자하여 설립하였습니다.

<전기>

기업명	지분율	주된사업장	보고기간 종료일	업종
(주)성암(*1)	45.00%	전라남도 장성군	2022.12.31.	콘크리트 제품 제조업
(주)성암에너지(*2)	100.00%	전라남도 나주시	2022.12.31.	전기자동차 충전기, 변압기 등 제조업

(\*1) (주)성암에 대해서는 지분율이 50% 미만이나 주주간 의결권 위임 약정 및 해당 법인의 이사회 구성 등을 고려한 결과 사실상 지배력을 보유하고 있다고 판단되어 연결대상에 포함하였습니다.

(\*2) (주)성암에너지는 지배기업의 종속기업인 (주)성암이 100% 출자하여 설립하였습니다.

2) 요약재무정보

종속기업의 요약재무정보는 다음과 같습니다.

<당기>

(단위: 원)

기업명	자산	부채	자본	매출	당기순이익(손실)	총포괄이익(손실)
(주)성암	70,066,437,400	4,899,979,321	65,166,458,079	21,228,464,377	(1,056,649)	(1,056,649)
(주)성암에너지	4,382,976,399	3,909,434,137	473,542,262	-	(251,334,218)	(251,334,218)

<전기>

(단위: 원)

기업명	자산	부채	자본	매출	당기순이익(손실)	총포괄이익(손실)
(주)성암	69,412,583,055	4,205,583,466	65,206,999,589	27,943,551,340	134,299,024	134,271,454
(주)성암에너지	4,554,479,102	3,829,602,622	724,876,480	-	(220,699,809)	(220,699,809)

### 3) 연결범위의 변동

당기 및 전기 중 연결범위의 변동은 없습니다.

## 2. 중요한 회계정책

연결재무제표는 한국채택국제회계기준에 따라 작성되었으며 연결재무제표를 작성하기 위하여 채택한 중요한 회계정책은 별도의 언급이 없는 한 전기 연결재무제표 작성시 채택한 회계정책과 동일하게 적용되었습니다.

경영진은 재무제표를 승인하는 시점에 연결회사가 예측가능한 미래기간 동안 계속기업으로서 존속할 수 있는 충분한 자원을 보유한다는 합리적인 기대를 가지고 있습니다. 따라서 경영진은 계속기업을 전제로 재무제표를 작성하였습니다.

연결재무제표 작성을 위하여 채택한 중요한 회계정책은 다음과 같습니다.

### (1) 회계정책의 변경과 공시

#### 1) 당기부터 새로 도입된 기준서 및 해석서

연결회사는 2023년 1월 1일로 개시하는 회계기간부터 다음의 주요 제·개정 기준서를 신규로 적용하였으며, 연결회사의 재무제표에 미치는 중요한 영향은 없습니다.

- 기업회계기준서 제1001호 '재무제표 표시'(개정): 중요한 회계정책 공시
- 기업회계기준서 제1001호 '재무제표 표시'(개정): 리픽싱 조건 금융부채 공시
- 기업회계기준서 제1008호 '회계정책, 회계추정치 변경 및 오류'(개정): 회계추정치 정의
- 기업회계기준서 제1012호 '법인세'(개정): 이연법인세 최초 인식 예외 규정의 요건 추가
- 기업회계기준서 제1012호 '법인세'(개정): 국제조세개혁 - 필라2 모범규칙 추가
- 기업회계기준서 제1117호 '보험계약'(개정): 기준서 제1104호 '보험계약' 대체

#### 2) 공표되었으나 아직 시행되지 않은 제·개정 기준서 및 해석서

제정·공표되었으나 2023년 1월 1일 이후 시작하는 회계연도에 시행일이 도래하지 않았고 연결회사가 조기 적용하지 아니한 제·개정 기준서는 다음과 같으며, 연결회사의 재무제표에 미치는 중요한 영향은 없을 것으로 평가하고 있습니다.

- 기업회계기준서 제1001호 '재무제표 표시'(개정): 유동부채와 비유동부채의 분류
- 기업회계기준서 제1001호 '재무제표 표시'(개정): 가상자산 공시
- 기업회계기준서 제1007호 '현금흐름표' 및 제1107호 '금융상품: 공시'(개정): 공급자금융약정 정보 공시
- 기업회계기준서 제1116호 '리스'(개정): 판매후리스에서 생기는 리스부채

### (2) 재무제표 작성기준

#### 1) 회계기준

연결재무제표는 주식회사 등의 외부감사에 관한 법률에서 규정하고 있는 국제회계기준위원회의 국제회계기준을 채택하여 정한 회계처리기준인 한국채택국제회계기준에 따라 작성되었습니다.

## 2) 측정기준

연결재무제표는 금융상품 등 아래의 회계정책에서 별도로 언급하고 있는 사항을 제외하고는 역사적원가를 기준으로 작성되었습니다.

## 3) 기능통화와 표시통화

연결재무제표는 지배기업의 기능통화이면서 표시통화인 "원(KRW)"으로 표시되고 있으며 별도로 언급하고 있는 사항을 제외하고는 "원(KRW)" 단위로 표시되고 있습니다.

### (3) 연결기준

종속기업은 연결회사의 지배를 받고 있는 기업이며, 연결회사는 피투자자에 대한 관여로 변동이익에 노출되거나 변동이익에 대한 권리가 있고 피투자자에 대하여 자신의 힘으로 그러한 이익에 영향을 미치는 능력이 있을 때 피투자자를 지배합니다. 연결회사가 다른 기업에 대한 지배력을 평가할 때는 다른 당사자가 보유한 잠재적 의결권뿐만 아니라 자신이 보유한 잠재적 의결권도 고려하고 있습니다.

연결재무제표는 지배기업과 종속기업의 자산, 부채, 자본, 수익, 비용 및 현금흐름을 같은 항목별로 합산하고, 지배기업의 각 종속기업에 대한 투자자산의 장부금액과 각 종속기업의 자본 중 지배기업지분을 상계(제거)하며, 연결회사 내 기업간의 거래와 관련된 연결회사 내의 자산과 부채, 자본, 수익, 비용 및 현금흐름을 모두 제거하여 작성되고 있으며, 종속기업의 수익과 비용은 연결회사가 종속기업에 대해 지배력을 획득하는 시점부터 지배력을 상실하기 전까지 연결재무제표에 포함되고 있습니다.

연결재무제표를 작성할 때 사용되는 지배기업과 종속기업의 재무제표는 동일한 보고기간종료일을 가집니다. 지배기업의 보고기간종료일과 종속기업의 보고기간종료일이 다른 경우, 종속기업은 연결재무제표를 작성하기 위하여 지배기업이 종속기업의 재무정보를 연결할 수 있도록 지배기업의 재무제표와 동일한 보고기간종료일의 추가적인 재무정보를 작성하고 있습니다. 다만, 종속기업이 실무적으로 적용할 수 없는 경우, 지배기업은 종속기업의 재무제표일과 연결재무제표일 사이에 발생한 유의적인거래나 사건의영향을 조정한 종속기업의 가장 최근의 재무제표를 사용하여 종속기업의 재무정보를 연결하며, 어떠한 경우라도 종속기업의 재무제표일과 연결재무제표일의 차이는 3개월을 초과하지 않고 있으며, 보고기간의 길이 그리고 재무제표일의 차이는 매 기간마다 동일하게 적용하고 있습니다.

연결회사는 연결재무제표 작성시 연결회사를 구성하는 기업이 유사한 상황에서 발생한 동일한 거래와 사건에 대하여 연결재무제표에서 채택한 회계정책과 다른 회계정책을 사용한 경우에는 연결회사의 회계정책과 일치하도록 그 재무제표를 적절히 수정하여 연결재무제표를 작성하고 있습니다.

비지배지분은 연결재무상태표에서 자본에 포함하되 지배기업의 소유주지분과는 구분하여 별도로 표시하고 있습니다. 당기순이익과 기타포괄손익의 각 구성요소는 지배기업의 소유주와 비지배지분에 귀속되며, 비지배지분이 부(-)의 잔액이 되더라도 총포괄손익은 지배기업의 소유주와 비지배지분에 귀속되고 있습니다.

종속기업에 대한 지배기업의 소유지분이 변동한 결과로 지배기업이 종속기업에 대한지배력을 상실하지 않는다면, 그것은 자본거래(즉, 소유주로서의 자격을 행사하는 소유주와의 거래)로 회계처리하고 있습니다.

지배기업이 종속기업에 대한 지배력을 상실한 경우 연결재무상태표에서 종전의 종속기업에 대한 자산과부채를 제거하고, 종전의 종속기업에 대한 잔존 투자는 지배력을상실한 때의 공정가치로 인식하며, 그러한 투자 및 종

전의 종속기업과 주고 받을 금액에 대해서는 관련 한국채택국제회계기준에 따라 후속적으로 회계처리하고 있으며, 종전의 지배지분에 귀속되는 지배력 상실 관련 손익을 인식하고 있습니다.

#### (4) 관계기업에 대한 투자

연결회사는 관계기업에 대한 투자에 대하여 매각예정으로 분류되는 경우 등을 제외하고는 지분법을 적용하여 회계처리하고 있습니다.

관계기업은 연결회사가 유의적인 영향력을 보유하는 기업으로, 연결회사가 유의적인 영향력을 보유하는지를 평가할 때에는, 다른 기업이 보유한 잠재적 의결권을 포함하여 현재 행사할 수 있거나 전환할 수 있는 잠재적 의결권의 존재와 영향을 고려하고 있습니다.

지분법은 관계기업에 대한 투자를 최초로 원가로 인식하고, 취득시점 이후 발생한 피투자자의 순자산 변동액 중 연결회사의 몫을 해당 투자자산에 가감하여 보고하고 있습니다. 연결회사의 당기순손익에는 피투자자의 당기순손익 중 투자자의 몫에 해당하는 금액을 포함하고 있으며, 연결회사의 기타포괄손익에는 피투자자의 기타포괄손익 중 투자자의 몫에 해당하는 금액을 포함하고 있습니다.

투자자산을 취득한 시점에 투자자산의 원가와 피투자자의 식별가능한 자산과 부채의 순공정가치 중 연결회사의 몫에 해당하는 금액과의 차이 중 관계기업에 관련된 영업권은 해당 투자자산의 장부금액에 포함하고 영업권의 상각은 수행하지 않고 있으며, 피투자자의 식별가능한 자산과 부채의 순공정가치 중 기업의 몫이 투자자산의 원가를 초과하는 부분은 투자자산을 취득한 회계기간의 관계기업의 당기순손익 중 연결회사의 몫을 결정할 때 수익에 포함하고, 취득한 후 발생하는 관계기업의 당기순손익 중 연결회사의 몫을 적절히 조정하는 회계처리를 수행하고 있습니다.

연결회사와 그 관계기업 사이의 '상향'거래나 '하향'거래에서 발생한 손익에 대하여 연결회사는 그 관계기업에 대한 지분과 무관한 손익까지만 인식하고 있습니다.

지분법을 적용하기 위하여 사용하는 관계기업 재무제표의 보고기간종료일이 연결회사 재무제표의 보고기간종료일과 다른 경우에는 연결회사 재무제표의 보고기간종료일과 관계기업 재무제표의 보고기간종료일 사이에 발생한 유의적인 거래나 사건의 영향을 반영하고 있으며, 이 경우 연결회사의 보고기간종료일과 관계기업의 보고기간종료일 간의 차이는 3개월 이내이며, 보고기간의 길이 그리고 보고기간종료일의 차이는 매 기간마다 동일하게 적용하고 있습니다.

연결회사는 유사한 상황에서 발생한 동일한 거래와 사건에 대하여 동일한 회계정책을 적용하여 재무제표를 작성하고 있습니다. 관계기업이 유사한 상황에서 발생한 동일한 거래와 사건에 대하여 연결회사의 회계정책과 다른 회계정책을 사용한 경우, 연결회사가 지분법을 적용하기 위하여 관계기업의 재무제표를 사용할 때 관계기업의 회계정책을 연결회사의 회계정책과 일관되도록 처리하고 있습니다.

관계기업의 손실 중 연결회사의 지분이 관계기업에 대한 투자지분과 같거나 초과하는 경우, 연결회사는 해당 투자지분 이상의 손실에 대해 인식을 중지하고 있습니다. 관계기업에 대한 투자지분은 지분법을 사용하여 결정되는 관계기업에 대한 투자자산의 장부금액과 실질적으로 기업의 관계기업에 대한 순투자의 일부를 구성하는 장기투자지분 항목을 합한 금액이며, 연결회사의 지분이 '영(0)'으로 감소된 이후 추가 손실분에 대하여 연결회사는 법적의무 또는 의제의무가 있거나 관계기업을 대신하여 지급하여야 하는 경우, 그 금액까지만 손실과 부채로 인식하고 있으며, 만약 관계기업이 추후에 이익을 보고할 경우 연결회사는 자신의 지분에 해당하는 이익의 인식을 재개하되, 인식하지 못한 손실을 초과한 금액만을 이익으로 인식하고 있습니다.

연결회사는 관계기업에 대한 순투자자산에 대하여 추가적인 손상차손을 인식할 필요가 있는지 결정하기 위하여 기업회계기준서 제1028호 '관계기업과 공동기업에 대한 투자'를 적용하고 있습니다. 관계기업에 대한 투자 장부금액의 일부를 구성하는 영업권은 분리하여 인식하지 않으므로 별도의 손상검사를 하지 않고 있으며, 그 대신에 투자자산이 손상될 수도 있는 징후가 나타날 때마다 투자자산의 전체 장부금액을 단일 자산으로서 회수가능액(순공정가치와 사용가치 중 큰 금액)과 비교하여 손상검사를 하고 있습니다. 이러한 상황에서 인식된 손상차손은 관계기업에 대한 투자 장부금액의 일부를 구성하는 어떠한 자산(영업권 포함)에도 배분하지 않고 있으며, 이 손상차손의 모든 환입은 이러한 투자자산의 회수가능액이 후속적으로 증가하는 만큼 인식하고 있습니다.

연결회사는 투자가 관계기업의 정의를 충족하지 못하게 된 시점부터 지분법의 사용을 중단하고 있습니다. 피투자기업이 종속기업이 되는 경우 그 투자를 기업회계기준서 제1103호 '사업결합'과 제1110호 '연결재무제표'에 따라 회계처리하고 있습니다. 종전 관계기업에 대한 잔여 보유 지분이 금융자산인 경우, 잔여 보유 지분을 공정가치로 측정하며, 잔여 보유 지분의 공정가치와 관계기업에 대한 지분의 일부 처분으로 발생한 대가의 공정가치와 지분법을 중단한 시점의 투자자산의 장부금액과의 차이를 당기손익으로 인식하고 있습니다. 지분법의 사용을 중단한 경우, 그 투자와 관련하여 기타포괄손익으로 인식한 모든 금액에 대하여 연결회사는 피투자자가 관련 자산이나 부채를 직접 처분한 경우의 회계처리와 동일한 기준으로 회계처리하고 있습니다.

## (5) 외화환산

연결회사는 서로 다른 기능통화를 사용하는 개별기업으로 구성되어 있으며 연결재무제표를 작성하기 위하여 각 개별기업의 경영성과와 재무상태를 지배기업의 기능통화이면서 표시통화인 "원화(KRW)"로 표시하고 있습니다.

기능통화로 외화거래를 최초로 인식하는 경우에 거래일의 외화와 기능통화 사이의 현물환율을 외화금액에 적용하여 기록하며, 보고기간말 화폐성 외화항목은 마감환율로 환산하며, 역사적원가로 측정하는 비화폐성 외화항목은 거래일의 환율로 환산하고, 공정가치로 측정하는 비화폐성 외화항목은 공정가치가 결정된 날의 환율로 환산하고 있습니다.

화폐성항목의 결제시점에 생기는 외환차이와 화폐성항목의 환산에 사용한 환율이 회계기간 중 최초로 인식한 시점이나 전기의 재무제표 환산시점의 환율과 다르기 때문에 생기는 외환차이는 그 외환차이가 생기는 회계기간의 손익으로 인식하고 있으며, 일정요건을 충족하는 위험회피회계를 적용하는 외환차이(해외사업장에 대한 순투자의 위험회피 중 위험회피에 효과적인 부분 및 현금흐름위험회피수단의 요건을 갖춘 화폐성항목에 대한 외환차이 중 위험회피에 효과적인 부분 등)는 기타포괄손익으로 보고하고 있습니다.

연결회사가 해외사업장으로부터 수취하거나 해외사업장에 지급할 화폐성항목 중에서 예측할 수 있는 미래에 결제할 계획이 없고 결제될 가능성이 낮은 항목은 실질적으로 그 해외사업장에 대한 순투자의 일부인 화폐성항목에서 생기는 외환차이는 기타포괄손익으로 인식하고 관련 순투자의 처분시점에 자본에서 당기손익으로 재분류하고 있습니다.

비화폐성항목에서 생긴 손익을 기타포괄손익으로 인식하는 경우에 그 손익에 포함된 환율변동효과도 기타포괄손익으로 인식하며, 비화폐성항목에서 생긴 손익을 당기손익으로 인식하는 경우에는 그 손익에 포함된 환율변동효과도 당기손익으로 인식하고 있습니다.

## (6) 현금및현금성자산

연결회사는 보유현금과 요구불예금, 유동성이 매우 높은 단기투자자산으로서 확정된금액의 현금으로 전환이 용이하고 가치변동의 위험이 경미한 자산을 현금및현금성자산으로 분류하고 있습니다. 지분상품은 현금성자산에서 제외하고 있으며 다만 상환일이 정해져 있고 취득일로부터 상환일까지의 기간이 단기인우선주와 같이 실질적인 현금성자산인 경우에는 현금성자산에 포함하고 있으며, 금융회사의 요구에 따라 즉시 상환하여야 하는 당좌차월은 현금및현금성자산의 구성요소에 포함하고 있습니다.

## (7) 금융상품

### 1) 금융자산

금융자산은 금융상품의 계약당사자가 되는 때에만 재무상태표에 인식하고 있으며, 금융자산의 정형화된매입이나 매도는 매매일에 인식하고 있습니다. 금융상품의 최초 인식시점에 사업모형과 금융자산의 계약상 현금흐름의 특성에 따라 금융자산은 당기손익-공정가치측정금융자산, 기타포괄손익-공정가치측정금융자산, 상각후원가 측정금융자산으로 분류하고 있습니다.

금융자산은 최초인식시 공정가치로 측정하고 있으며, 당기손익-공정가치금융자산이 아닌 경우 당해 금융자산의 취득과 직접 관련되는 거래원가는 최초인식하는 공정가치에 가산하여 측정하고 있습니다.

#### (가) 당기손익-공정가치측정금융자산

금융자산을 단기매매목적으로 보유하고 있거나, 당기손익-공정가치측정금융자산으로 지정하는 경우와 기타포괄손익-공정가치측정금융자산 또는 상각후원가측정금융자산으로 분류되지 않는 금융자산은 당기손익-공정가치측정금융자산으로 분류합니다.

또한 당기손익-공정가치측정금융자산의 지정이 서로 다른 기준에 따라 자산이나 부채를 측정하거나, 그에 따른 평가손익 등을 인식함으로써 발생할 수 있는 인식과 측정상의 불일치를 제거하거나 상당히 감소시킬 수 있는 경우에는 당기손익-공정가치 측정금융자산으로 지정할 수 있습니다.

당기손익-공정가치측정금융자산은 공정가치로 측정하며 공정가치 변동으로 인한 평가손익은 당기손익으로 인식하고 있습니다. 금융자산으로부터 획득한 배당금과 이자수익도 당기손익으로 인식합니다.

#### (나) 기타포괄손익-공정가치측정금융자산

채무증권 중 사업모형이 현금흐름 수취 및 매도 사업모형으로 분류되고 계약상 현금흐름이 원금과 이자만으로 구성되어 있는지에 대한 검토를 만족하는 금융자산이나 단기간 내 매도할 목적이 아닌 지분증권 중 기타포괄손익-공정가치측정금융자산으로 지정한 상품은 기타포괄손익-공정가치측정금융자산으로 분류하고 있습니다. 기타포괄손익-공정가치측정금융자산은 최초인식 후에 공정가치로 측정합니다. 공정가치의 변동으로 인하여 발생하는 손익은 유효이자율법에 따른 이자수익, 배당수익 및 손익으로 직접 인식되는 화폐성자산에 대한 외환 차이를 제외하고는 자본의 기타포괄손익항목으로 인식하고 있습니다.



기타포괄손익-공정가치측정금융자산을 처분하는 경우 기타포괄손익으로 인식한 누적손익은 해당 기간의 당기손익으로 인식합니다. 다만, 기타포괄손익-공정가치측정 금융자산으로 지정한 지분증권에서 발생한 누적평가손익은 처분시 해당기간의 당기손익으로 인식되지 않습니다.

외화로 표시된 기타포괄손익-공정가치측정금융자산의 공정가치는 해당 외화로 측정되며 보고기간 말 현재 환율로 환산합니다. 공정가치 변동분 중 상각후원가의 변동으로 인한 환산차이에서 발생한 부분은 당기손익으로 인식하며 기타 변동은 자본으로 인식하고 있습니다.

(다) 상각후원가측정금융자산

사업모형이 현금흐름 수취로 분류되고 계약상현금흐름 특성 평가를 만족하는 금융자산은 상각후원가측정금융자산으로 분류합니다. 최초 인식 후에는 유효이자율법을 사용한 상각후원가로 측정하며, 이자수익은 유효이자율법을 사용하여 인식합니다.

(라) 금융자산의 제거

금융자산의 현금흐름에 대한 계약상 권리가 소멸하거나, 금융자산의 현금흐름에 대한 권리를 양도하고 금융자산의 소유에 따른 위험과 보상의 대부분을 이전할 때 금융자산을 제거하고 있습니다. 만약, 금융자산의 소유에 따른 위험과 보상의 대부분을 보유하지도 않고 이전하지도 아니한 경우, 연결회사가 금융자산을 통제하고 있지도 않다면 금융자산을 제거하고, 금융자산을 계속 통제하고 있다면 그 양도자산에 대하여 지속적으로 관여하는 정도까지 계속하여 인식하고, 관련 부채를 함께 인식하고 있습니다.

2) 금융자산(채무상품)의 기대신용손실

당기손익-공정가치측정금융자산을 제외한 상각후원가측정금융자산 및 기타포괄손익-공정가치측정채무상품은 매 보고기간 말에 기대신용손실을 평가하고 있습니다. 손실충당금의 측정방식은 신용위험의 유의적인 증가 여부에 따라 결정됩니다. 금융자산의 최초 인식 후 신용위험의 유의적인 증가 여부에 따라 아래 표와 같이 3단계로 구분하여 12개월 기대신용손실이나 전체기간 기대신용손실에 해당하는 금액으로 손실충당금을 인식합니다.

구분		손실충당금
Stage 1	최초 인식 후 신용위험이 유의적으로 증가하지 않은 경우	12개월 기대신용손실: 보고기간 말 이후 12개월 내에 발생 가능한 금융상품의 채무불이행 사건으로 인한 기대신용손실
Stage 2	최초 인식 후 신용위험이 유의적으로 증가한 경우	전체기간 기대신용손실: 기대존속기간에 발생할 수 있는 모든 채무불이행 사건으로 인한 기대신용손실
Stage 3	신용이 손상된 경우	

(\* ) 보고기간 말 신용위험이 낮은 경우에는 신용위험이 유의적으로 증가하지 않은 것으로 간주할 수 있음

최초 인식 시점에 신용이 손상된 금융자산에 대하여 최초 인식 후 전체기간 기대신용손실의 누적변동분만을 손실충당금으로 계상합니다.

한편, 매출채권, 계약자산, 리스채권 등에 대해서는 전체기간 기대신용손실에 해당하는 금액으로 손실충당금을 측정하는 간편법을 적용하고 있습니다.

기대신용손실은 일정 범위의 발생 가능한 결과를 확률가중한 값으로, 화폐의 시간가치를 반영하고, 보고기간 말에 과거사건, 현재 상황과 미래 경제적 상황에 대한 예측에 대한 과도한 원가나 노력 없이 이용할수 있는 정보를 반영해 측정합니다.

### 3) 금융부채

금융부채는 금융상품의 계약당사자가 되는 때에만 재무상태표에 인식하고 있으며, 금융부채의 최초 인식시 당기손익-공정가치측정금융부채 또는 기타금융부채로 분류하고 공정가치로 측정하고 있습니다. 당기손익-공정가치측정금융부채를 제외하고는 해당 금융부채의 발생과 직접 관련되는 거래비용은 최초 측정시 공정가치에 차감하고 있습니다.

#### (가) 당기손익-공정가치측정부채

당기손익-공정가치측정금융부채는 최초 인식시점에 당기손익-공정가치측정금융부채로 지정한 금융부채를 포함하고 있습니다. 당기손익-공정가치측정금융부채는 최초인식 후 공정가치로 측정하며, 공정가치의 변동은 당기손익으로 인식하고 있습니다. 한편, 최초 인식시점에 발행과 관련하여 발생한 거래비용은 발생 즉시 당기손익으로 인식하고 있습니다.

#### (나) 당기손익-공정가치측정부채로 분류되지 않는 금융부채

당기손익-공정가치측정부채로 분류되지 않는 금융부채는 다음의 금융부채를 제외하고는 최초인식 후 유효이자율법을 사용하여 상각후원가로 측정하고 있습니다.

금융자산의 양도가 제거 조건을 충족하지 못하거나 지속적관여접근법이 적용되는 경우에 발생하는 금융부채의 경우, 양도자산을 상각후원가로 측정한다면 양도자산과 관련부채의 순장부금액이 양도자가 보유하는 권리와 부담하는 의무의 상각후원가가 되도록 관련부채를 측정하며, 양도자산을 공정가치로 측정한다면 양도자산과 관련부채의 순장부금액이 양도자가 보유하는 권리와 부담하는 의무의 독립적으로 측정된 공정가치가 되도록 관련부채를 측정하고 있습니다.

금융보증부채(금융자산의 양도가 제거 조건을 충족하지 못하거나 지속적관여접근법이 적용되는 경우에 발생하는 금융부채 제외)와 시장이자율보다 낮은 이자율로 대출하기로 한 약정은 기대신용손실모형에 따른 손실충당금과 최초인식금액에서 이익누계액을 차감한 금액 중 큰 금액으로 측정됩니다.

#### (다) 금융부채의 제거

금융부채(또는 금융부채의 일부)는 소멸한 경우(즉, 계약상 의무가 이행, 취소 또는 만료된 경우)에만 재무상태표에서 제거하고 있습니다. 기존 차입자와 대여자가 실질적으로 다른 조건으로 채무상품을 교환하거나 기존 금융부채(또는 금융부채의 일부)의 조건이 실질적으로 변경된 경우 최초의 금융부채를 제거하고 새로운 금융부채를 인식하고 있으며, 소멸하거나 제3자에게 양도한 금융부채(또는 금융부채의 일부)의 장부금액과 지급한 대가의 차액은 당기손익으로 인식하고 있습니다.

#### 4) 금융자산과 금융부채의 상계

연결회사는 인식한 자산과 부채에 대해 법적으로 집행가능한 상계권리를 현재 보유하고 있으면서 순액으로 결제하거나 자산을 실현하는 동시에 부채를 결제할 의도를 가지고 있는 경우에 금융자산과 금융부채를 상계하고 재무상태표에 순액으로 표시하고 있습니다.

#### 5) 부채와 자본의 분류

채무상품과 지분상품은 계약의 실질 및 금융부채와 지분상품의 정의에 따라 금융부채 또는 자본으로 분류하고 있습니다.

## (8) 재고자산

재고자산의 취득원가는 매입원가, 전환원가 및 재고자산을 현재의 장소에 현재의 상태로 이르게 하는 데 발생한 기타 원가 모두를 포함하고 있으며, 재고자산의 단위원가는 총평균법을 사용하여 결정하고 있습니다.

재고자산은 취득원가와 순실현가능가치 중 낮은 금액으로 측정하고 있습니다. 순실현가능가치는 통상적인 영업과정의 예상 판매가격에서 예상되는 추가 완성원가와 판매비용을 차감한 금액으로서 매 후속기간에 순실현가능가치를 재평가하고 있습니다.

재고자산의 판매시 관련된 수익을 인식하는 기간에 재고자산의 장부금액을 비용으로 인식하고 있으며 재고자산을 순실현가능가치로 감액한 평가손실과 모든 감모손실은 감액이나 감모가 발생한 기간에 비용으로 인식하며, 순실현가능가치의 상승으로 인한 재고자산 평가손실의 환입은 환입이 발생한 기간의 비용으로 인식된 재고자산 금액의 차감액으로 인식하고 있습니다.

## (9) 투자부동산

투자부동산은 임대수익이나 시세차익 또는 두 가지 모두를 얻기 위하여 연결회사가 보유하고 있는 부동산으로서 최초 인식시점에 원가로 측정하고 거래원가는 최초 측정에 포함하고 있습니다. 최초 인식 이후 투자부동산은 취득원가에서 감가상각누계액과 손상차손누계액을 차감한 금액을 장부금액으로 표시하고 있습니다.

후속원가는 자산으로부터 발생하는 미래경제적효익이 유입될 가능성이 높으며, 자산의 원가를 신뢰성 있게 측정할 수 있는 경우 자산의 장부금액에 포함하거나 적절한 경우 별도의 자산으로 인식하고 있으며, 일상적인 수선·유지와 관련하여 발생하는 원가는 발생시점에 당기손익으로 인식하고 있습니다.

투자부동산 중 토지에 대해서는 감가상각을 하지 않으며, 토지를 제외한 투자부동산은 경제적 내용연수에 따라 10년~50년을 적용하여 정액법으로 상각하고 있습니다. 투자부동산의 감가상각방법, 잔존가치 및 내용연수는 매 보고기간말에 재검토하고 있으며, 이를 변경하는 것이 적절하다고 판단되는 경우 회계추정의 변경으로 회계처리하고 있습니다.

부동산의 용도가 변경되는 경우에만 투자부동산의 대체가 발생하고 있으며 투자부동산, 자가사용부동산, 재고자산 사이에 대체가 발생할 때에 대체 전 자산의 장부금액을 승계하고 있습니다.

투자부동산을 처분하거나, 투자부동산의 사용을 영구히 중지하고 처분으로도 더 이상의 경제적효익을 기대할 수 없는 경우에는 연결재무상태표에서 제거하고 있으며, 투자부동산의 폐기나 처분으로 발생하는 손익은 순처분금액과 장부금액의 차액이며 폐기나 처분이 발생한 기간에 당기손익으로 인식(판매후리스계약은 기업회계기준서 제1116호를 적용하여 처분손익으로 인식)하고 있습니다.

(10) 유형자산

유형자산은 최초 인식시점에 원가로 측정하고 최초 인식 이후 취득원가에서 감가상각누계액과 손상차손누계액을 차감한 금액을 장부금액으로 표시하고 있습니다. 유형자산의 원가는 관세 및 환급불가능한 취득 관련 세금을 가산하고 매입할인과 리베이트 등을 차감한 구입가격, 경영진이 의도하는 방식으로 자산을 가동하는 데 필요한 장소와 상태에 이르게 하는 데 직접 관련되는 원가와 자산을 해체, 제거하거나 부지를 복구하는 데 소요될 것으로 최초에 추정되는 원가로 구성되고 있습니다.

후속원가는 자산으로부터 발생하는 미래경제적효익이 유입될 가능성이 높으며, 자산의 원가를 신뢰성 있게 측정할 수 있는 경우 자산의 장부금액에 포함하거나 적절한 경우 별도의 자산으로 인식하고 있으며, 일상적인 수선·유지와 관련하여 발생하는 원가는 발생시점에 당기손익으로 인식하고 있습니다.

유형자산 중 토지에 대해서는 감가상각을 하지 않으며, 토지를 제외한 유형자산은 아래의 내용연수와 감가상각 방법을 적용하여 감가상각하고 있습니다.

구분	내용연수	감가상각방법
건물	12년~60년	정액법
구축물	10년~40년	정액법
기계장치	8년~20년	정액법
차량운반구	4년~5년	정액법
공구와기구	4년	정액법
비품	4년~5년	정액법
시험기구	3년	정액법
전기시설	15년	정액법
전화시설	15년	정액법

유형자산을 구성하는 일부의 원가가 당해 유형자산의 전체원가에 비교하여 유의적이라면 해당 유형자산을 감가상각할 때 그 부분은 별도로 구분하여 감가상각하고 있습니다.

유형자산의 감가상각방법, 잔존가치 및 내용연수는 매 보고기간말에 재검토하고 있으며, 이를 변경하는 것이 적절하다고 판단되는 경우 회계추정의 변경으로 회계처리하고 있습니다.

유형자산의 장부금액은 처분하는 때, 사용이나 처분을 통하여 미래경제적효익이 기대되지 않을 때 제거하고 있으며 제거로 인하여 발생하는 손익은 자산을 제거할 때 당기손익으로 인식하고 있습니다.

#### (11) 무형자산

연결회사는 자산에서 발생하는 미래경제적효익이 기업에 유입될 가능성이 높고 자산의 원가를 신뢰성 있게 측정할 수 있는 경우에 무형자산으로 인식하고 있으며, 최초 인식 후에 무형자산은 원가에서 상각누계액과 손상차손누계액을 차감한 금액을 장부금액으로 하고 있습니다.

##### 1) 개별취득

개별 취득하는 무형자산의 원가는 구입가격(매입할인과 리베이트를 차감하고 수입관세와 환급받을 수 없는 제세금을 포함)과 자산을 의도한 목적에 사용할 수 있도록 준비하는 데 직접 관련되는 원가로 구성되고 있습니다.

##### 2) 영업권

사업결합과 관련하여 이전대가, 피취득자에 대한 비지배지분의 금액 및 단계적으로 이루어지는 사업결합의 경우 연결회사가 이전에 보유하고 있던 피취득자에 대한 지분의 취득일의 공정가치의 합계금액이 취득일의 식별 가능한 취득 자산과 인수 부채의 순액을 초과하는 경우 그 초과금액을 영업권으로 인식하고 있습니다.

##### 3) 사업결합으로 인한 취득

사업결합으로 취득하는 영업권과 분리하여 인식하는 무형자산의 취득원가는 취득일의 공정가치로 측정하고 있습니다.

#### 4) 내부적으로 창출한 무형자산

연구(또는 내부 프로젝트의 연구단계)에서 발생한 지출은 발생시점에 비용으로 인식하고 있으며, 무형자산을 사용하거나 판매하기 위해 그 자산을 완성할 수 있는 기술적 실현가능성, 무형자산을 완성하여 사용하거나 판매하려는 기업의 의도, 무형자산을 사용하거나 판매할 수 있는 기업의 능력, 무형자산이 미래경제적효익을 창출하는 방법, 무형자산의 개발을 완료하고 그것을 판매하거나 사용하는 데 필요한 기술적, 재정적 자원 등의 입수가능성, 개발과정에서 발생한 무형자산 관련 지출을 신뢰성 있게 측정할 수 있는 기업의 능력을 모두 제시할 수 있는 경우에만 개발활동(또는 내부 프로젝트의 개발단계)에서 발생한 무형자산을 인식하고 있습니다. 내부적으로 창출한 무형자산의 원가는 무형자산의 인식기준을 최초로 충족시킨 이후에 발생한 지출금액의 합으로 하며 그 자산의 창출, 제조 및 경영자가 의도하는 방식으로 운영될 수 있게 준비하는 데 필요한 직접 관련된 모든 원가를 포함하고 있습니다. 내부적으로 창출한 영업권은 자산으로 인식하지 아니하고 있습니다.

#### 5) 내용연수 및 상각

내용연수가 유한한 무형자산의 경우 상각대상금액은 자산이 사용가능한 때부터 내용연수동안 정액법으로 배분하고 있습니다. 상각대상금액은 잔존가치를 차감하여 결정하고 있으며, 잔존가치는 내용연수 종료 시점에 제3자가 자산을 구입하기로 한 약정이 있거나, 무형자산의 활성시장이 있어 잔존가치를 그 활성시장에 기초하여 결정할 수 있고 그러한 활성시장이 내용연수 종료 시점에 존재할 가능성이 높은 경우를 제외하고는 영(0)으로 하고 있습니다. 내용연수가 유한한 무형자산의 상각기간과 상각방법은 매 보고기간말에 재검토하고 있으며 이를 변경하는 것이 적절하다고 판단되는 경우 회계추정의 변경으로 회계처리하고 있습니다.

내용연수가 비한정인 무형자산은 상각하지 아니하며, 매 보고기간말 혹은 손상을 시사하는 징후가 있을 때 회수가능액과 장부금액을 비교하여 손상검사를 수행하고 있습니다. 무형자산의 내용연수가 비한정이라는 평가를 계속하여 정당화하는지를 매 보고기간말에 재검토하여 적절하지 않은 경우 회계추정의 변경으로 처리하고 있습니다.

무형자산은 아래의 내용연수와 상각방법을 적용하고 있습니다.

구분	내용연수	상각방법
기타의무형자산	비한정	-

## 6) 무형자산의 제거

무형자산은 처분하는 때, 사용이나 처분으로부터 미래경제적효익이 기대되지 않을 때 연결재무상태표에서 제거하며 무형자산의 제거로 인하여 발생하는 이익이나 손실은 순매각가액과 장부금액의 차이로 결정하고 자산을 제거할 때 당기손익으로 인식하고 있습니다.

### (12) 정부보조금

연결회사는 정부보조금에 부수되는 조건의 준수와 보조금 수취에 대한 합리적인 확신이 있을 경우에만 정부보조금을 인식하고 있으며 시장이자율보다 낮은 이자율의 정부대여금의 효익은 정부보조금으로 처리하고 있습니다.

수익관련정부보조금은 정부보조금으로 보전하려 하는 관련원가와 대응시키기 위해 필요한 기간에 걸쳐 체계적인 기준에 따라 정부보조금을 수익으로 인식하며, 자산관련정부보조금은 자산의 장부금액을 결정할 때 차감하여 표시하고 감가상각자산의 내용연수에 걸쳐 감가상각비를 감소시키는 방식으로 당기손익으로 인식하고 있습니다.

이미 발생한 비용이나 손실에 대한 보전 또는 향후의 관련원가 없이 연결회사에 제공되는 즉각적인 금융지원으로 수취하는 정부보조금은 정부보조금을 수취할 권리가 발생하는 기간에 수익으로 인식하며, 비화폐성자산을 정부보조금으로 수취하는 경우 비화폐성자산의 공정가치를 평가하여 보조금과 자산 모두를 그 공정가치로 회계처리하고 있습니다.

상환의무가 발생하게 된 정부보조금은 회계추정의 변경으로 회계처리하고 있습니다.

### (13) 리스

#### 1) 연결회사가 리스이용자인 경우

연결회사는 계약 약정일에 계약이 리스인지 또는 계약에 리스가 포함되어 있는지를 평가합니다. 연결회사는 리스이용자인 경우에 단기리스(리스기간이 12개월 이하)와 소액 기초자산 리스를 제외한 모든 리스 약정과 관련하여 사용권자산과 그에 대응되는 리스부채를 인식합니다. 연결회사는 다른 체계적인 기준이 리스이용자의 효익의 형태를 더 잘나타내는 경우가 아니라면 단기리스와 소액 기초자산 리스에 관련되는 리스료를 리스기간에 걸쳐 정액 기준으로 비용으로 인식합니다.

리스부채는 리스개시일에 그날 현재 지급되지 않은 리스료를 리스의 내재이자율로 할인한 현재가치로 최초 측정합니다. 만약 리스의 내재이자율을 쉽게 산정할 수 없는 경우에는 리스이용자의 증분차입이자율을 사용합니다.

리스부채의 측정에 포함되는 리스료는 다음 금액으로 구성됩니다.

- 고정리스료 (실질적인 고정리스료를 포함하고 받을 리스 인센티브는 차감)
- 지수나 요율(이율)에 따라 달라지는 변동리스료. 처음에는 리스개시일의 지수나 요율(이율)을 사용하여 측정함
- 잔존가치보증에 따라 리스이용자가 지급할 것으로 예상되는 금액
- 리스이용자가 매수선택권을 행사할 것이 상당히 확실한 경우에 그 매수선택권의 행사가격
- 리스기간이 리스이용자의 종료선택권 행사를 반영하는 경우에 그 리스를 종료하기 위하여 부담하는 금액

연결회사는 리스부채를 연결재무상태표에서 다른 부채와 구분하여 표시합니다.



리스부채는 후속적으로 리스부채에 대한 이자를 반영하여 장부금액을 증액(유효이자율법을 사용)하고, 지급한 리스료를 반영하여 장부금액을 감액하여 측정합니다.

연결회사는 다음의 경우에 리스부채를 재측정하고 관련된 사용권자산에 대해 상응하는 조정을 합니다.

- 리스기간이 변경되거나, 매수선택권 행사에 대한 평가의 변경을 발생시키는 상황의 변경이나 유의적인 사건이 발생하는 경우. 이러한 경우 리스부채는 수정된 리스료를 수정된 할인율로 할인하여 다시 측정합니다.
- 지수나 요율(이율)의 변경이나 잔존가치보증에 따라 지급할 것으로 예상되는 금액이 변동되어 리스료가 변경되는 경우. 이러한 경우 리스부채는 수정된 리스료를 변경되지 않은 할인율로 할인하여 다시 측정합니다. 다만 변동이자율의 변동으로 리스료에 변동이 생긴 경우에는 그 이자율 변동을 반영하는 수정 할인율을 사용합니다.
- 리스계약이 변경되고 별도 리스로 회계처리하지 않는 경우. 이러한 경우 리스부채는 변경된 리스의 리스기간에 기초하여, 수정된 리스료를 리스변경 유효일 현재의 수정된 할인율로 할인하여 다시 측정합니다.

사용권자산은 리스부채의 최초 측정금액과 리스개시일이나 그 전에 지급한 리스료(받은 리스 인센티브는 차감) 및 리스이용자가 부담하는 리스개설직접원가를 차감한 금액으로 구성됩니다. 사용권자산은 원가에서 감가상각누계액과 손상차손누계액을 차감하여 후속 측정합니다.

연결회사가 리스 조건에서 요구하는 대로 기초자산을 해체하고 제거하거나, 기초자산이 위치한 부지를 복구하거나, 기초자산 자체를 복구할 때 부담하는 원가의 추정치는 기업회계기준서 제1037호에 따라 인식하고 측정합니다. 그러한 원가가 재고자산을 생산하기 위하여 발생한 것이 아니라면, 원가가 사용권자산과관련이 있는 경우 사용권자산 원가의 일부로 그 원가를 인식합니다.

리스기간 종료시점 이전에 리스이용자에게 기초자산의 소유권을 이전하는 경우나 사용권자산의 원가에 리스이용자가 매수선택권을 행사할 것임이 반영되는 경우에, 리스이용자는 리스개시일부터 사용권자산의 내용연수 종료시점까지 사용권자산을 감가 상각하고 있습니다. 그 밖의 경우에는 리스이용자는 리스개시일부터 사용권자산의 내용연수 종료일과 리스기간 종료일 중 이른 날까지 사용권자산을 감가상각하고 있습니다.

연결회사는 사용권자산을 재무상태표에서 다른 자산과 구분하여 표시합니다.

연결회사는 사용권자산이 손상되었는지 결정하기 위하여 기업회계기준서 제1036호를 적용하며, 식별된손상차손에 대한 회계처리는 '자산손상'의 회계정책(주석 2.(15)참고)에 설명되어 있습니다.

연결회사는 변동리스료(다만 지수나 요율(이율)에 따라 달라지는 변동리스료는 제외)는 사용권자산과 리스부채의 측정에 포함하지 않으며, 그러한 리스료는 변동리스료를 유발하는 사건 또는 조건이 생기는 기간에 당기 손익으로 인식합니다.

실무적 간편법으로 리스이용자는 비리스요소를 리스요소와 분리하지 않고, 각 리스요소와 이에 관련되는 비리스요소를 하나의 리스요소로 회계처리하는 방법을 기초자산의 유형별로 선택할 수 있으며, 연결회사는 이러한 실무적 간편법을 사용하지 않고 있습니다. 하나의 리스요소와 하나 이상의 추가 리스요소나 비리스요소를 포함하는 계약에서 리스이용자는 리스요소의 상대적 개별가격과 비리스요소의 총 개별가격에 기초하여 계약 대가를 각 리스요소에 배분합니다.

## 2) 연결회사가 리스제공자인 경우

연결회사는 각 리스를 운용리스 또는 금융리스로 분류합니다. 기초자산의 소유에 따른 위험과 보상의 대부분을 이전하는 리스는 금융리스로 분류하며 기초자산의 소유에 따른 위험과 보상의 대부분을 이전하지 않는 리스는 운용리스로 분류합니다.

연결회사가 중간리스제공자인 경우 연결회사는 상위리스와 전대리스를 두 개의 별도 계약으로 회계처리하고 있습니다. 연결회사는 기초자산이 아닌 상위리스에서 생기는 사용권자산에 따라 전대리스를 금융리스 또는 운용리스로 분류합니다.

연결회사는 정액 기준이나 다른 체계적인 기준으로 운용리스의 리스료를 수익으로 인식합니다. 다른 체계적인 기준이 기초자산의 사용으로 생기는 효익이 감소되는 형태를 더 잘 나타낸다면 연결회사는 그 기준을 적용합니다. 연결회사는 운용리스 체결과정에서 부담하는 리스개설직접원가를 기초자산의 장부금액에 더하고 리스료 수익과 같은 기준으로 리스기간에 걸쳐 비용으로 인식합니다.

금융리스에서 리스이용자로부터 받는 금액은 회사의 리스순투자로서 수취채권으로 인식합니다. 연결회사는 연결회사의 리스순투자 금액에 일정한 기간수익률을 반영하는 방식으로 리스기간에 걸쳐 금융수익을 배분합니다.

최초 인식 이후에 회사는 추정 무보증잔존가치를 정기적으로 검토하며, 기업회계기준서 제1109호의 제거 및 손상에 대한 요구사항을 적용하여 리스채권의 기대신용손실을 손실충당금으로 인식합니다.

금융리스수익은 리스채권의 총장부금액을 참조하여 계산합니다. 다만 신용이 손상된 금융리스채권의 경우에는 상각후원가(즉 손실충당금 차감 후 금액)를 참조하여 금융수익을 계산합니다.

계약에 리스요소와 비리스요소가 포함되어 있는 경우, 연결회사는 기업회계기준서 제1115호를 적용하여 계약 대가를 각 구성요소에 배분합니다.

#### (14) 충당부채

충당부채는 과거사건의 결과로 현재의무가 존재하고, 당해 의무를 이행하기 위하여 경제적효익을 갖는 자원이 유출될 가능성이 높으며 당해 의무의 이행에 소요되는 금액을 신뢰성 있게 추정할 수 있는 경우에 인식하고 있습니다.

충당부채로 인식하는 금액은 현재의무를 보고기간말에 이행하기 위하여 소요되는 지출에 대한 최선의 추정치로서 최선의 추정치를 구할 때에는 관련된 사건과 상황에 대한 불가피한 위험과 불확실성을 고려하고 있습니다. 화폐의 시간가치 효과가 중요한 경우 충당부채는 의무를 이행하기 위하여 예상되는 지출액의 현재가치로 평가하고 있으며 할인율은 부채의 고유한 위험과 화폐의 시간가치에 대한 현행 시장의 평가를 반영한 세전 이율이며 이 할인율에 반영되는 위험에는 미래 현금흐름을 추정할 때 고려된 위험은 반영하지 아니하고 있습니다. 현재의무를 이행하기 위하여 소요되는 지출 금액에 영향을 미치는 미래사건이 발생할 것이라는 충분하고 객관적인 증거가 있는 경우에는 그러한 미래사건을 감안하여 충당부채 금액을 추정하고 있으며, 자산의 예상처분이 익은 충당부채를 측정하는 데 고려하지 아니하고 있습니다.

충당부채를 결제하기 위하여 필요한 지출액의 일부 또는 전부를 제 3자가 변제할 것이 예상되는 경우 연결회사가 의무를 이행한다면 변제를 받을 것이 거의 확실하게 되는 때에 한하여 변제금액을 인식하고 별도의 자산으로 회계처리하고 있으며 자산으로 인식하는 금액은 관련 충당부채 금액을 초과할 수 없습니다.

매 보고기간말마다 총당부채의 잔액을 검토하고, 보고기간말 현재 최선의 추정치를 반영하여 조정하며 의무이행을 위하여 경제적효익을 갖는 자원이 유출될 가능성이 더 이상 높지 아니한 경우에는 관련 총당부채를 환입하고 있습니다. 총당부채는 최초인식과 관련있는 지출에만 사용하고 있습니다.

#### (15) 수익

연결회사는 기업회계기준서 제1115호 '고객과의 계약에서 생기는 수익'의 적용범위에 포함되는 고객과의 모든 계약에 5단계 수익인식모형(① 계약 식별 → ② 수행의무식별 → ③ 거래가격 산정 → ④ 거래가격을 수행의무에 배분 → ⑤ 수행의무 이행 시 수익 인식)을 적용하여 수익을 인식합니다.

##### 1) 수행의무의 식별

연결회사는 레미콘 등을 제조하여 고객에게 판매하는 사업을 영위하고 있습니다. 연결회사는 ① 고객이 재화나 용역 그 자체에서 효익을 얻거나 고객이 쉽게 구할 수 있는 다른 자원과 함께하여 그 재화나 용역에서 효익을 얻을 수 있고, ② 고객에게 재화나 용역을 이전하기로 하는 약속을 계약 내의 다른 약속과 별도로 식별해 낼 수 있다면 구별되는 별도의 수행의무로 식별합니다. 고객과의 계약에서 연결회사의 수행의무는 재화의 공급입니다.

##### 2) 한 시점에 이행하는 수행의무

재화의 공급에 따른 수익은 자산을 이전하여 수행의무를 이행할 때 인식하고 있으며, 한 시점에 이행하는 수행의무는 고객에게 재화나 용역에 대한 통제를 이전하는 시점에 이행되고 있습니다. 연결회사는 수행의무를 이행하는 시점을 판단하기 위한 통제 이전의 지표로 다음을 참고하고 있습니다.

- ① 기업은 자산에 대해 현재 지급청구권이 있다
- ② 고객에게 자산의 법적 소유권이 있다
- ③ 기업이 자산의 물리적 점유를 이전하였다
- ④ 자산의 소유에 따른 유의적인 위험과 보상이 고객에게 있다
- ⑤ 고객이 자산을 인수하였다

## (16) 종업원급여

### 1) 단기종업원급여

단기종업원급여는 임금, 사회보장분담금, 종업원이 관련 근무용역을 제공하는 회계기간의 말부터 12개월 이내에 결제될 유급연차휴가 또는 유급병가 등과 같은 단기유급휴가, 종업원이 관련 근무용역을 제공하는 회계기간의 말부터 12개월 이내에 지급될 이익분배금과 상여금 및 현직종업원을 위한 비화폐성급여를 포함하고 있습니다. 종업원이 회계기간에 근무용역을 제공한 때 근무용역과 교환하여 지급이 예상되는 단기종업원급여의 할인되지 않은 금액을 이미 지급한 금액을 차감한 후 미지급비용으로 인식하며, 이미 지급한 금액이 해당 급여의 할인되지 않은 금액보다 많은 경우에는 그 초과액 때문에 미래 지급액이 감소하거나 현금이 환급되는 만큼을 선급비용으로 인식하며, 다른 한국채택국제회계기준서에 따라 해당 급여를 자산의 원가에 포함하는 경우를 제외하고는 비용으로 인식하고 있습니다.

### 2) 퇴직급여

#### (가) 확정기여제도

확정기여제도는 연결회사가 별개의 회사(기금)에 고정 기여금을 납부하고 연결회사의 법적의무나 의제의무는 기금에 출연하기로 약정한 금액으로 한정되며 종업원이 받을 퇴직급여액은 연결회사와 종업원이 퇴직급여제도나 보험회사에 출연하는 기여금과 그 기여금에서 발생하는 투자수익에 따라 결정되는 퇴직급여제도입니다. 일정기간 종업원이 근무용역을 제공하였을 때 그 근무용역과 교환하여 확정기여제도에 납부해야 할 기여금은 이미 납부한 기여금을 차감한 후 미지급비용으로 인식하고, 이미 납부한 기여금이 보고기간말 이전에 제공된 근무용역에 대해 납부하여야 하는 기여금을 초과하는 경우에는 초과 기여금 때문에 미래 지급액이 감소하거나 현금이 환급되는 만큼을 선급비용으로 인식하며, 다른 한국채택국제회계기준서에 따라 해당 기여금을 자산의 원가에 포함하는 경우를 제외하고는 비용으로 인식하고 있습니다.

### 3) 기타장기종업원급여

기타장기종업원급여는 종업원이 관련 근무용역을 제공한 회계기간의 말부터 12개월이 지난 후에 결제될 것으로 예상되는 장기유급휴가, 그 밖의 장기근속급여, 장기장애급여, 이익분배금과 상여금, 이연보상을 포함하고 있습니다. 기타장기종업원급여와 관련하여 부채로 인식할 금액은 보고기간말 현재 확정급여채무의 현재가치에서 관련 확정급여채무를 직접 결제하는 데 사용할 수 있는 사외적립자산의 보고기간말 현재 공정가치를 차감하여 인식하고 있습니다.

#### 4) 해고급여

해고급여에 대한 부채와 비용은 연결회사가 해고급여의 제안을 더 이상 철회할 수 없을 때와 기업회계기준서 제1037호 '충당부채, 우발부채, 우발자산'의 적용범위에 포함되고 해고급여의 지급을 수반하는 구조조정에 대한 원가를 인식할 때 중 이른 날에 인식합니다.

#### (17) 자산손상

재고자산, 기업회계기준서 제1115호 '고객과의 계약에서 생기는 수익'에 따라 인식하는 계약자산과 계약을 체결하거나 이행하기 위해 든 원가에서 생기는 자산, 이연법인세자산, 종업원급여에서 생기는 자산, 금융자산, 공정가치로 측정되는 투자부동산, 매각예정비유동자산 등을 제외한 모든 자산의 손상은 아래의 방법으로 손상차손을 인식하고 있습니다.

내용연수가 비한정인 무형자산, 아직 사용할 수 없는 무형자산 및 사업결합으로 취득한 영업권에 대해서는 자산손상을 시사하는 징후가 있는지에 관계없이 매년 회수가능액을 추정하고 장부금액과 비교하여 손상검사를 하고 있으며, 그 외의 자산은 매 보고기간말마다 자산손상을 시사하는 징후가 있는지를 검토하고 그러한 징후가 있다면 개별 자산별로 회수가능액을 추정하며 개별 자산의 회수가능액을 추정할 수 없다면 그 자산이 속하는 현금창출단위의 회수가능액을 추정하고 있습니다.

자산의 회수가능액은 자산 또는 현금창출단위의 순공정가치와 사용가치 중 더 많은 금액으로 측정하고 있습니다. 자산의 회수가능액이 장부금액에 미달하는 경우 자산의 장부금액을 회수가능액으로 감소시키며, 손상차손은 즉시 당기손익으로 인식하고 있습니다.

손상검사 목적상 사업결합으로 취득한 영업권은 사업결합으로 인한 시너지효과의 혜택을 받게 될 것으로 기대되는 각 현금창출단위에 취득일로부터 배분되고 있습니다. 영업권이 배분된 현금창출단위에 대해서는 매년 그리고 손상을 시사하는 징후가 있을 때마다 영업권을 포함한 현금창출단위의 장부금액과 회수가능액을 비교하여 손상검사를 하고 있으며 현금창출단위의 장부금액이 회수가능액을 초과하는 경우에는 손상차손을 인식하고 있습니다. 현금창출단위의 손상차손은 우선 현금창출단위에 배분된 영업권의 장부금액을 감소시키고 그 다음 현금창출단위에 속하는 다른 자산에 각각 장부금액에 비례하여 배분하고 있습니다.

매 보고기간말마다 영업권을 제외한 자산에 대해 과거에 인식한 손상차손이 더 이상 존재하지 않거나 감소된 것을 시사하는 징후가 있는지를 검토하여 징후가 있는 경우 당해 자산의 회수가능액을 추정하고 있으며 직전 손상차손의 인식시점 이후 회수가능액을 결정하는 데 사용된 추정치에 변화가 있는 경우에만 환입하고 있습니다. 손상차손환입으로 증가된 장부금액은 과거에 손상차손을 인식하기 전 장부금액의 감가상각 또는 상각 후 잔액을 초과할 수 없으며, 손상차손환입은 즉시 당기손익으로 인식하고 있습니다. 현금창출단위의 손상차손환입은 현금창출단위를 구성하는 자산들(영업권 제외)의 장부금액에 비례하여 배분하며, 영업권에 대해 인식한 손상차손은 후속기간에 환입하지 않고 있습니다.

#### (18) 법인세

법인세비용(수익)은 당기법인세비용(수익)과 이연법인세비용(수익)으로 구성되고 있습니다. 당기법인세와 이연법인세는 수익이나 비용으로 인식하여 당기손익에 포함하고 있으며, 동일 회계기간 또는 다른 회계기간에 자본에 직접 가감되는 항목과 관련된 당기법인세와 이연법인세는 자본에 직접 가감하고 있습니다.

##### 1) 당기법인세

당기법인세는 회계기간의 과세소득(세무상결손금)에 대하여 납부할(환급받을) 법인세액이며, 과세소득(세무상결손금)은 과세당국이 제정한 법규에 따라 납부할(환급받을) 법인세를 산출하는 대상이 되는 회계기간의 이익(손실)으로서 포괄손익계산서의 손익과는 차이가 있습니다.

당기 및 과거기간의 당기법인세부채(자산)는 보고기간말까지 제정되었거나 실질적으로 제정된 세율(및 세법)을 사용하여, 과세당국에 납부할(과세당국으로부터 환급받을) 것으로 예상되는 금액으로 측정하고 있습니다.

당기 및 과거기간의 당기법인세 중 납부되지 않은 부분을 부채로 인식하며, 과거기간에 납부하여야 할 금액을 초과해서 납부하였다면 그 초과금액은 자산으로 인식하고 있으며, 과거 회계기간의 당기법인세에 대하여 소급공제가 가능한 세무상결손금과 관련된 혜택은 자산으로 인식하고 있습니다.

## 2) 이연법인세

연결회사는 모든 가산할 일시적차이에 대하여 이연법인세부채를 인식하고 있습니다. 다만 영업권을 최초로 인식하는 경우와 자산·부채가 최초로 인식되는 거래가 사업결합거래가 아니고 거래 당시의 회계이익이나 과세소득(세무상결손금)에 영향을 미치지 아니하는 거래인 경우 및 종속기업·지점 및 관계기업에 대한 투자자산 그리고 공동약정투자지분과 관련된 가산할 일시적차이에 대하여 지배기업·투자자 또는 참여자가 일시적차이의 소멸시점을 통제할 수 있고 예측가능한 미래에 일시적차이가 소멸하지 않을 가능성이 높을 경우에 발생하는 이연법인세부채는 인식하지 아니하고 있습니다.

연결회사는 차감할 일시적차이가 사용될 수 있는 과세소득의 발생가능성이 높은 경우에 모든 차감할 일시적차이에 대하여 이연법인세자산을 인식하고 있습니다. 다만, 자산이나 부채를 최초로 인식할 때 발생하는 거래로 사업결합거래가 아니고 거래 당시 회계이익이나 과세소득(세무상결손금)에 영향을 미치지 않는 거래인 경우 및 종속기업·지점 및 관계기업에 대한 투자자산 그리고 공동약정투자지분과 관련된 모든 차감할 일시적차이에 대하여 일시적차이가 예측가능한 미래에 소멸할 가능성이 높지않거나 일시적차이가 사용될 수 있는 과세소득이 발생할 가능성이 높지 않은 경우에는 이연법인세자산은 인식하지 아니하고 있습니다. 미사용 세무상결손금과 세액공제가 사용될 수 있는 미래 과세소득의 발생가능성이 높은 경우 그 범위 안에서 이월된 미사용 세무상결손금과 세액공제에 대하여 이연법인세자산을 인식하고 있습니다.

이연법인세자산의 장부금액은 매 보고기간말에 검토하며 이연법인세자산의 일부 또는 전부에 대한 혜택이 사용되기에 충분한 과세소득이 발생할 가능성이 더 이상 높지않다면 이연법인세자산의 장부금액을 감액시키고 감액된 금액은 사용되기에 충분한 과세소득이 발생할 가능성이 높아지면 그 범위 내에서 환입하고 있습니다.

이연법인세 자산과 부채는 보고기간말까지 제정되었거나 실질적으로 제정된 세율(및세법)에 근거하여 당해 자산이 실현되거나 부채가 결제될 회계기간에 적용될 것으로 기대되는 세율을 사용하여 측정하고 있으며 이연법인세 자산과 부채는 할인하지 아니하고 있습니다.

연결회사가 당기법인세자산과 당기법인세부채를 상계할 수 있는 법적으로 집행가능한 권리를 가지고 있으며, 동일한 과세당국에 의해서 부과되는 법인세와 관련하여 과세대상기업이 동일한 경우 혹은 과세대상기업은 다르지만 당기법인세 부채와 자산을순액으로 결제할 의도가 있거나 유의적인 금액의 이연법인세부채가 결제되거나 이연법인세자산이 회수될 미래의 각 회계기간마다 자산을 실현하는 동시에 부채를결제할 의도가 있는 경우 이연법인세자산과 이연법인세부채를 상계하고 있습니다.



## (19) 주당이익

연결회사는 기본주당이익과 희석주당이익을 지배기업의 보통주에 귀속되는 계속영업손익과 당기순손익에 대하여 계산하고 연결포괄손익계산서에 표시하고 있습니다.

기본주당이익은 지배기업의 보통주에 귀속되는 특정 회계기간의 당기순손익을 그 기간에 유통된 보통주식수를 가중평균한 주식수로 나누어 계산하고 있으며, 지배기업의 보통주에 귀속되는 금액은 지배기업에 귀속되는 계속영업손익과 당기순손익 각각의 금액에서 자본으로 분류된 우선주에 대한 세후 우선주 배당금, 우선주 상환시 발생한 차액 및 유사한 효과를 조정한 금액입니다.

희석주당이익은 모든 희석효과가 있는 잠재적보통주의 영향을 고려하여 지배기업의 보통주에 귀속되는 당기순손익 및 가중평균유통보통주식수를 조정하여 계산하고 있습니다.

## (20) 오류수정

특정기간에 미치는 오류의 영향이나 오류의 누적효과를 실무적으로 결정할 수 없는 경우를 제외하고는 중요한 전기오류가 발견된 이후 최초로 발행을 승인하는 재무제표에 오류가 발생한 과거기간의 재무제표가 비교표시되는 경우 그 재무정보를 재작성하고 있습니다.

## (21) 중요한 회계추정 및 판단

연결재무제표의 작성시 경영진은 회계정책의 적용이나 자산, 부채, 수익, 비용의 장부금액 및 우발부채의 금액에 영향을 미칠 수 있는 판단과 추정 및 가정을 하여야 합니다. 보고기간말 현재 이러한 추정치는 경영진의 최선의 판단 및 추정에 따라 이루어지고 있으며 추정치와 추정에 대한 가정은 지속적으로 검토되고 있으나 향후 경영환경의 변화에 따라 실제 결과와는 중요하게 다를 수도 있습니다.

회계정책을 적용하는 과정에서 추정에 관련된 공시와는 별도로 연결재무제표에 인식되는 금액에 가장 유의적인 영향을 미칠 수 있는 경영진이 내린 판단 및 미래에 대한 가정과 보고기간말의 추정 불확실성과 관련하여 다음 회계연도에 자산과 부채의 장부금액에 대한 중요한 조정을 유발할 수 있는 유의적인 위험을 내포하고 있는 사항은 다음과 같습니다.

### 1) 금융상품의 공정가치

금융상품에 대한 활성시장이 없는 경우 공정가치는 평가기법을 사용하여 결정하고 있으며, 평가기법은 합리적인 판단력과 거래의사가 있는 독립된 당사자 사이의 최근 거래를 사용하는 방법, 실질적으로 동일한 다른 금융상품의 현행 공정가치를 참조하는 방법, 현금흐름할인방법과 옵션가격결정모형 등을 포함하고 있습니다. 연결회사는 주기적으로 평가기법을 조정하며 관측가능한 현행 시장거래의 가격을 사용하거나 관측가능한 시장자료에 기초하여 그 타당성을 검토하는 등 다양한 평가기법의 선택과 가정에 대한 판단을 하고 있습니다.

### 2) 이연법인세

이연법인세 자산과 부채는 보고기간말까지 제정되었거나 실질적으로 제정된 세율(및세법)에 근거하여 당해 자산이 실현되거나 부채가 결제될 회계기간에 적용될 것으로 기대되는 세율을 사용하여 추정하고 있으며 이연법인세자산의 장부금액은 이연법인세자산의 일부 또는 전부에 대한 혜택이 사용되기에 충분한 과세소득이 발생할 가능성이 높은 경우 최선의 추정치로 인식하고 있습니다. 이러한 추정치는 미래의 실제 법인세부담과 다를 수 있습니다.

(22) 연결 재무제표의 승인

연결회사의 연결재무제표는 2024년 3월 8일 이사회에서 승인되었으며, 향후 정기주주총회에서 수정 승인될 수 있습니다.

3. 금융상품의 범주

(1) 금융자산의 범주

<당기>

(단위: 원)

구분	상각후원가 측정금융자산	당기손익-공정가치 측정금융자산	기타포괄손익-공정가 치측정금융자산	합계
현금및현금성자산	8,094,807,812	-	-	8,094,807,812
기타유동금융자산	56,000,000,000	-	-	56,000,000,000
매출채권및기타유동채권	9,075,815,643	-	-	9,075,815,643
기타비유동금융자산	353,795,500	73,770,393	4,612,245,724	5,039,811,617
합계	73,524,418,955	73,770,393	4,612,245,724	78,210,435,072

<전기>

(단위: 원)

구분	상각후원가 측정금융자산	당기손익-공정가치 측정금융자산	기타포괄손익-공정가 치측정금융자산	합계
현금및현금성자산	5,182,407,195	-	-	5,182,407,195
기타유동금융자산	55,000,000,000	-	-	55,000,000,000
매출채권및기타유동채권	7,931,789,595	-	-	7,931,789,595
기타비유동금융자산	353,795,500	153,714,508	4,575,620,446	5,083,130,454
합계	68,467,992,290	153,714,508	4,575,620,446	73,197,327,244

(2) 금융부채의 범주

<당기>

(단위: 원)

구분	상각후원가측정금융부채	합계
매입채무 및 기타유동채무	3,753,886,956	3,753,886,956
기타비유동금융부채	370,521,414	370,521,414
합계	4,124,408,370	4,124,408,370

<전기>

(단위: 원)

구분	상각후원가측정금융부채	합계
매입채무 및 기타유동채무	3,767,851,667	3,767,851,667
기타유동금융부채	395,253,286	395,253,286
합계	4,163,104,953	4,163,104,953

(3) 금융상품 범주별 순손익

<당기>

(단위: 원)

구분	이자수익(비용)	배당금수익	대손상각비(환입)	평가및처분이익(손실)
<금융자산>				
상각후원가측정금융자산	2,637,206,641	-	617,875,339	-
당기손익-공정가치측정 금융자산		29,047	-	(79,973,162)
기타포괄손익-공정가치측정 금융자산	-	-	-	36,625,278
<금융부채>				
상각후원가측정금융부채	(10,376,434)	-	-	-

<전기>

(단위: 원)

구분	이자수익(비용)	배당금수익	대손상각비(환입)	평가및처분이익(손실)
<금융자산>				
상각후원가측정금융자산	1,266,686,387	-	350,526,333	-
당기손익-공정가치측정 금융자산	133,797,974	19,133	-	(1,957,070)
기타포괄손익-공정가치측정 금융자산	-	-	-	(54,113,257)
<금융부채>				
상각후원가측정금융부채	(7,014,664)	-	-	-

#### 4. 금융상품의 공정가치

(1) 보고기간말 현재 금융상품의 종류별 장부금액과 공정가치의 비교내용은 다음과 같습니다.

(단위: 원)

종류	당기말		전기말	
	장부금액	공정가치	장부금액	공정가치
<금융자산>				
현금및현금성자산	8,094,807,812	8,094,807,812	5,182,407,195	5,182,407,195
단기금융상품	56,000,000,000	56,000,000,000	55,000,000,000	55,000,000,000
매출채권및기타채권	9,075,815,643	9,075,815,643	7,931,789,595	7,931,789,595
당기손익-공정가치측정금융자산	73,770,393	73,770,393	153,714,508	153,714,508
기타포괄손익-공정가치측정금융자산	4,612,245,724	4,612,245,724	4,575,620,446	4,575,620,446
기타비유동금융자산	353,795,500	353,795,500	353,795,500	353,795,500
합계	78,210,435,072	78,210,435,072	73,197,327,244	73,197,327,244
<금융부채>				
매입채무및기타채무	3,753,886,956	3,753,886,956	3,767,851,667	3,767,851,667
유동및비유동 기타금융부채	370,521,414	370,521,414	395,253,286	395,253,286
합계	4,124,408,370	4,124,408,370	4,163,104,953	4,163,104,953

(\*) 경영진은 재무상태표상 상각후원가로 측정되는 금융상품의 장부금액은 공정가치와 근사하다고 판단하고 있습니다.

(2) 공정가치로 측정되는 자산·부채의 공정가치 측정치

##### 1) 공정가치 서열체계 및 측정방법

공정가치란 측정일에 시장참여자 사이의 정상거래에서 자산을 매도할 때 받거나 부채를 이전할 때 지급하게 될 가격을 의미합니다. 공정가치 측정은 측정일에 현행 시장 상황에서 자산을 매도하거나 부채를 이전하는 시장참여자 사이의 정상거래에서의 가격을 추정하는 것으로, 연결회사는 공정가치 평가시 시장정보를 최대한 사용하고, 관측 가능하지 않은 변수는 최소한으로 사용하고 있습니다.

연결회사는 공정가치로 측정되는 자산·부채를 공정가치 측정에 사용된 투입변수에 따라 다음과 같은 공정가치 서열체계로 분류하였습니다.

수준1: 활성시장에서 공시되는 가격을 공정가치로 측정하는 자산·부채의 경우 동 자산·부채의 공정가치는 수준1로 분류됩니다.

수준2: 가치평가기법을 사용하여 자산·부채의 공정가치를 측정하는 경우, 모든 유의적인 투입변수가 시장에서 관측한 정보에 해당하면 자산·부채의 공정가치는 수준2로 분류됩니다.

수준3: 가치평가기법을 사용하여 자산·부채의 공정가치를 측정하는 경우, 하나 이상의 유의적인 투입변수가 시장에서 관측불가능한 정보에 해당하면 동 금융상품의 공정가치는 수준3으로 분류됩니다. 공정가치 수준3으로 분류되는 자산은 기타포괄손익공정가치측정금융자산이 있습니다.

자산·부채의 공정가치는 자체적으로 개발한 내부평가모형을 통해 평가한 값을 사용하거나 독립적인 외부평가 기관이 평가한 값을 제공받아 사용하고 있습니다.

2) 보고기간말 현재 재무상태표에 공정가치로 측정되는 자산·부채의 공정가치 서열체계별 공정가치 금액은 다음과 같습니다.

<당기>

(단위: 원)

구분	장부금액	공정가치			
		수준1	수준2	수준3	합계
당기손익-공정가치측정금융자산	73,770,393	-	-	73,770,393	73,770,393
기타포괄손익-공정가치측정금융자산	4,612,245,724	-	-	4,612,245,724	4,612,245,724
합계	4,686,016,117	-	-	4,686,016,117	4,686,016,117

<전기>

(단위: 원)

구분	장부금액	공정가치			
		수준1	수준2	수준3	합계
당기손익-공정가치측정금융자산	153,714,508	-	-	153,714,508	153,714,508
기타포괄손익-공정가치측정금융자산	4,575,620,446	-	-	4,575,620,446	4,575,620,446
합계	4,729,334,954	-	-	4,729,334,954	4,729,334,954

3) 보고기간말 현재 재무상태표에서 공정가치로 측정된 자산·부채 중 공정가치 서열체계 수준3으로 분류된 조합 출자금은 발행자 공시가격으로 평가되었으며, 발행자공시가격이 없는 지분증권은 외부평가 기관에서 수익가치 접근법과 시장가치 접근법을 이용하여 측정되었습니다.

(3) 당기 및 전기 중 서열체계 수준3으로 분류되는 공정가치측정금융자산의 장부금액의 변동내역은 다음과 같습니다.

(단위: 원)

구 분	당기	전 기
기초금액	4,729,334,954	4,785,386,148
총손익		
- 당기손익인식금액	(79,973,162)	(1,957,070)
- 기타포괄손익인식금액	36,625,278	(54,113,257)
취득	29,047	5,000,019,133
처분	-	(5,000,000,000)
기말금액	4,686,016,117	4,729,334,954

(4) 연결회사는 수준 간의 이동을 가져오는 사건이나 상황의 변동이 발생하는 시점에 수준 간의 이동을 인식하고 있습니다. 당기 중 수준2와 수준3 공정가치측정치로 분류되는 금융상품의 공정가치측정에 사용된 가치평가 기법의 변경은 없습니다.

(5) 주요 금융자산과 금융부채의 공정가치가 산정되는 방법은 다음과 같습니다.

구분	가치평가기법	유의적인 관측가능하지 않은 투입변수 및 범위	관측가능하지 않은 투입변수와 공정가치측정치 간의 연관성
비시장성 지분증권	이익접근법 동 피투자회사의 소유에 서파생될 것으로 예상되 는 미래 경제적효익의 현 재가치를 추정하기 위해 할인된 현금흐름기법이 이용됩니다	특정 산업의 시장상황에 대한 경영진의 경험 및 지식을 고려 한장기매출액 성장률	매출액성장률이 증가할수록 공정가치는 증가합니다. 다른 변수가 동일하고 매출 액성장률이 상승(하락)한다면 장부금액 은 증가 (감소)할 것입니다.
		특정 산업의 시장상황에 대한 경영진의 경험 및 지식을 고려 한세전영업이익률 및 세전이익 률	세전영업이익(세전이익)이 증가할수록 공정가치는 증가합니다. 다른 변수가 동 일하고 세전영업이익(세전이익)이 상승 (하락)한다면 장부금액은 증가(감소)할 것입니다
		가중평균자본비용 및 자기자본 비용	가중평균자본비용(자기자본비용)이 증가 할수록 공정가치는 감소합니다. 다른 변 수가 동일하고 가중평균자본비용(자기자 본비용)이 상승(하락)한다면 장부금액은 감소(증가)할 것입니다.

## 5. 현금및현금성자산

현금및현금성자산의 내용은 다음과 같습니다.

(단위: 원)

구분	당기	전기
현금	3,029,442	1,714,453
예금	169,648,170	2,208,652,186
특정금전신탁(*)	7,922,130,200	2,972,040,556
합계	8,094,807,812	5,182,407,195

(\*) 동 특정금전신탁은 취득일로부터 환매가 3개월 이내인 환매채에 투자하는 상품으로 회사는 동 금융 상품을 현금및현금성자산으로 분류하였습니다.

6. 매출채권 및 기타채권

(1) 매출채권 및 기타채권의 내용은 다음과 같습니다.

(단위: 원)

구분	당기			전기		
	채권액	손실충당금	장부금액	채권액	손실충당금	장부금액
매출채권	10,337,932,323	(3,264,912,115)	7,073,020,208	9,414,564,769	(2,647,036,776)	6,767,527,993
기타유동채권:						
미수금	59,847,216	-	59,847,216	147,976,670	-	147,976,670
미수수익	1,942,948,219	-	1,942,948,219	1,016,284,932	-	1,016,284,932
합계	12,340,727,758	(3,264,912,115)	9,075,815,643	10,578,826,371	(2,647,036,776)	7,931,789,595

(2) 보고기간말 현재 매출채권에 대해 전체 기간 기대신용손실을 손실충당금으로 인식하는 간편법을 적용하고 있으며, 매출채권에 대한 연령분석 내용은 다음과 같습니다.

<당기>

(단위: 원)

구분	4개월 이하	4개월 초과 8개월 이하	8개월 초과 12개월 이하	12개월 초과	개별평가	합계
총장부금액	6,815,515,806	233,668,672	13,608,760	191,108,655	3,084,030,430	10,337,932,323
기대손실율	1.75%	8.98%	36.04%	100.00%	94.96%	
전체기간기대손실	(119,242,218)	(20,972,516)	(4,904,146)	(191,108,655)	(2,928,684,580)	(3,264,912,115)
순장부금액	6,696,273,588	212,696,156	8,704,614	-	155,345,850	7,073,020,208

<전기>

(단위: 원)

구분	4개월 이하	4개월 초과 8개월 이하	8개월 초과 12개월 이하	12개월 초과	개별평가	합계
총장부금액	6,031,640,750	680,724,970	21,680,951	342,566,972	2,337,951,126	9,414,564,769
기대손실율	1.07%	7.30%	35.13%	54.65%	100.00%	
전체기간기대손실	(64,583,601)	(49,665,326)	(7,615,601)	(187,221,122)	(2,337,951,126)	(2,647,036,776)
순장부금액	5,967,057,149	631,059,644	14,065,350	155,345,850	-	6,767,527,993

(3) 보고기간말 현재 매출채권 및 기타채권의 손실충당금(대손충당금)의 변동내용은 다음과 같습니다.

(단위: 원)

구분	당기	전기
기초금액	2,647,036,776	2,296,510,443
손상(환입)	617,875,339	350,526,333
기말금액	3,264,912,115	2,647,036,776



7. 기타금융자산

(1) 기타금융자산의 내용은 다음과 같습니다.

(단위: 원)

구분	당기		전기	
	유동	비유동	유동	비유동
정기예금	56,000,000,000	-	55,000,000,000	-
당기손익-공정가치측정금융자산	-	73,770,393	-	153,714,508
기타포괄손익-공정가치측정금융자산	-	4,612,245,724	-	4,575,620,446
보증금	-	353,795,500	-	353,795,500
합계	56,000,000,000	5,039,811,617	55,000,000,000	5,083,130,454

(2) 당기손익-공정가치측정금융자산

1) 보고기간말 현재 당기손익-공정가치측정금융자산은 다음과 같습니다.

<당기>

(단위: 원)

구분	취득원가(*1)	공정가치	장부금액	누적평가손익
원심력콘크리트조합 등	164,696,635	73,770,393	73,770,393	(90,926,242)

(\*1) 기준서 제1109호의 최초적용에 따른 조정이 반영된 후의 간주취득원가입니다.

<전기>

(단위: 원)

구분	취득원가(*1)	공정가치	장부금액	누적평가손익
원심력콘크리트조합 등	164,696,635	153,714,508	153,714,508	(10,982,127)

(\*1) 기준서 제1109호의 최초적용에 따른 조정이 반영된 후의 간주취득원가입니다.

2) 당기 및 전기 당기손익-공정가치측정금융자산의 변동내용은 다음과 같습니다.

(단위: 원)

구분	당기	전기
기초금액	153,714,508	155,652,445
취득	29,047	5,000,019,133
처분	-	(5,000,000,000)
평가손익	(79,973,162)	(1,957,070)
기말 장부금액	73,770,393	153,714,508

(3) 기타포괄손익-공정가치측정금융자산

연결회사는 단기매매목적이 아닌 지분증권에 대해 최초적용일에 기타포괄손익-공정가치측정항목으로 지정하는 취소불가능한 선택권을 적용하였습니다.

1) 보고기간말 현재 기타포괄손익-공정가치측정금융자산은 모두 시장성없는 지분증권으로 그 내용은 다음과 같습니다.

<당기>

(단위: 원)

구분	주식수	지분율	취득원가(*3)	공정가치	장부금액	미실현보유손익	법인세효과(*4)
(주)광주방송(*1)	513,000	6.40%	5,080,752,000	4,609,663,624	4,609,663,624	(471,088,376)	98,457,471
KDB생명 (*2)	3,423	-	5,836,215	2,582,100	2,582,100	(3,254,115)	680,110
합계			5,086,588,215	4,612,245,724	4,612,245,724	(474,342,491)	99,137,581

(\*1) 독립적인 외부평가기관의 전문가적 판단에 근거한 합리적인 평가모형과 추정치를 사용하여 산정한 금액을 공정가치로 평가하였습니다.

(\*2) KDB생명은 장외시장에서 형성된 매매가를 공정가치로 평가하였습니다.

(\*3) 기준서 제1109호의 최초적용에 따른 조정이 반영된 후의 간주취득원가입니다.

(\*4) 이연법인세 자산 장부 계상 하였습니다.

<전기>

(단위: 원)

구분	주식수	지분율	취득원가(*3)	공정가치	장부금액	미실현보유손익	법인세효과(*4)
(주)광주방송(*1)	513,000	6.40%	5,080,752,000	4,571,889,376	4,571,889,376	(508,862,624)	106,861,151
KDB생명 (*2)	3,423	-	5,836,215	3,731,070	3,731,070	(2,105,145)	442,080
합계	516,423		5,086,588,215	4,575,620,446	4,575,620,446	(510,967,769)	107,303,231

(\*1) 독립적인 외부평가기관의 전문가적 판단에 근거한 합리적인 평가모형과 추정치를 사용하여 산정한 금액을 공정가치로 평가하였습니다.

(\*2) KDB생명은 장외시장에서 형성된 매매가를 공정가치로 평가하였습니다.

(\*3) 기준서 제1109호의 최초적용에 따른 조정이 반영된 후의 간주취득원가입니다.

(\*4) 이연법인세 자산 장부 계상 하였습니다.

2) 기타포괄손익-공정가치측정금융자산의 변동내용은 다음과 같습니다.

(단위: 원)

구분	당기	전기
기초 장부금액	4,575,620,446	4,629,733,703
평가이익(손실)	36,625,278	(54,113,257)
기말 장부금액	4,612,245,724	4,575,620,446

## 8. 재고자산

보고기간 말 현재 재고자산의 저가법 평가내용은 다음과 같습니다.

<당기>

(단위: 원)

구분	평가전금액	순실현가능가치	평가충당금	
			환입(전입)	당기 잔액
제품	8,156,928,526	7,362,473,174	(371,776,167)	(794,455,352)
상품	407,540,845	401,085,845	-	(6,455,000)
원재료	1,802,000,749	1,802,000,749	-	-
보조재료	188,804,752	188,804,752	-	-
합계	10,555,274,872	9,754,364,520	(371,776,167)	(800,910,352)

<전기>

(단위: 원)

구분	평가전금액	순실현가능가치	평가충당금	
			환입(전입)	전기 잔액
제품	8,521,951,903	8,099,272,718	(223,467,382)	(422,679,185)
상품	472,219,186	465,764,186	-	(6,455,000)
원재료	2,006,883,348	2,006,883,348	-	-
보조재료	197,355,933	197,355,933	-	-
합계	11,198,410,370	10,769,276,185	(223,467,382)	(429,134,185)

## 9. 기타유동자산

기타유동자산의 내용은 다음과 같습니다.

(단위: 원)

구분	당기	전기
당기법인세자산	167,238,450	205,447,990
선급금	7,222,795	21,960,155
합계	174,461,245	227,408,145

## 10. 관계기업투자

### (1) 현황

보고기간 말 현재 관계기업의 현황은 다음과 같습니다.

<당기>

기업명	지분율	주된사업장	보고기간종료일	업종
(주)성암아스콘	35.00%	전라남도 장성군	2023.12.31.	아스팔트 콘크리트 및 혼합제품 제조업

<전기>

기업명	지분율	주된사업장	보고기간종료일	업종
(주)성암아스콘	35.00%	전라남도장성군	2022.12.31.	아스팔트 콘크리트 및 혼합제품 제조업

### (2) 투자내용

보고기간 말 현재 관계기업투자의 내용은 다음과 같습니다.

(단위: 원)

기업명	당기			전기		
	취득원가	순자산지분가액	장부금액	취득원가	순자산지분가액	장부금액
(주)성암아스콘	140,000,000	1,591,208,930	1,591,208,930	140,000,000	1,343,826,269	1,343,826,269

### (3) 지분법 평가내용

보고기간 말 현재 관계기업투자의 지분법 평가내용은 다음과 같습니다.

<당기>

(단위: 원)

기업명	기초가액	취득	처분	배당	지분법이익	기말가액
(주)성암아스콘	1,343,826,269	-	-	-	247,382,661	1,591,208,930

<전기>

(단위: 원)

기업명	기초가액	취득	처분	배당	지분법이익	기말가액
(주)성암아스콘	1,217,769,297	-	-	-	126,056,972	1,343,826,269

#### (4) 요약재무정보

보고기간 말 현재 관계기업의 요약재무정보는 다음과 같습니다.

<당기>

(단위: 원)

기업명	자산	부채	자본	매출	당기순이익	총포괄이익
(주)성암아스콘	5,119,809,801	573,498,573	4,546,311,228	3,537,170,448	706,807,601	706,807,601

<전기>

(단위: 원)

기업명	자산	부채	자본	매출	당기순이익	총포괄이익
(주)성암아스콘	4,240,562,658	401,059,031	3,839,503,627	2,544,513,028	360,162,779	360,162,779

## 11. 유형자산

(1) 유형자산의 내용은 다음과 같습니다.

<당기>

(단위: 원)

구분	취득원가	감가상각누계액	손상차손누계액	장부금액
토지	7,954,100,661	-	-	7,954,100,661
정부보조금(*)	(1,021,000,000)	-	-	(1,021,000,000)
건물	6,424,935,486	(2,608,620,506)	(264,560,938)	3,551,754,042
구축물	10,948,863,665	(4,922,196,408)	-	6,026,667,257
기계장치	35,621,522,395	(31,565,142,162)	-	4,056,380,233
차량운반구	2,879,393,085	(2,268,575,042)	-	610,818,043
공구와기구	113,864,384	(113,864,384)	-	-
비품	496,630,411	(480,260,758)	-	16,369,653
시험기구	199,609,098	(186,635,767)	-	12,973,331
전기시설	1,402,223,981	(789,899,956)	-	612,324,025
전화시설	60,387,818	(42,187,820)	-	18,199,998
합계	65,080,530,984	(42,977,382,803)	(264,560,938)	21,838,587,243

(\*) 나주혁신산업단지 내의 토지 취득시 전라남도 나주시로부터 지원받은 보조금입니다.

<전기>

(단위: 원)

구분	취득원가	감가상각누계액	손상차손누계액	장부금액
토지	7,954,100,661	-	-	7,954,100,661
정부보조금(*)	(1,021,000,000)	-	-	(1,021,000,000)
건물	6,424,935,486	(2,455,527,381)	(271,523,068)	3,697,885,037
구축물	10,948,863,665	(4,414,239,826)	-	6,534,623,839
기계장치	35,621,522,395	(30,141,831,214)	-	5,479,691,181
차량운반구	2,867,255,497	(2,525,518,000)	-	341,737,497
공구와기구	113,864,384	(113,558,134)	-	306,250
비품	514,148,592	(501,533,177)	-	12,615,415
시험기구	189,209,098	(182,604,654)	-	6,604,444
전기시설	1,402,223,981	(728,504,084)	-	673,719,897
전화시설	60,387,818	(40,321,153)	-	20,066,665
건설중인자산	32,195,198	-	-	32,195,198
합계	65,107,706,775	(41,103,637,623)	(271,523,068)	23,732,546,084

(\*) 나주혁신산업단지 내의 토지 취득시 전라남도 나주시로부터 지원받은 보조금입니다.

(2) 유형자산의 변동내용은 다음과 같습니다.

<당기>

(단위: 원)

구분	기초잔액	취득	처분	감가상각비(*)	기말잔액
토지	7,954,100,661	-	-	-	7,954,100,661
정부보조금	(1,021,000,000)	-	-	-	(1,021,000,000)
건물	3,697,885,037	-	-	(146,130,995)	3,551,754,042
건축물	6,534,623,839	-	-	(507,956,582)	6,026,667,257
기계장치	5,479,691,181	-	-	(1,423,310,948)	4,056,380,233
차량운반구	341,737,497	381,951,599	-	(112,871,053)	610,818,043
공구와기구	306,250	-	-	(306,250)	-
비품	12,615,415	9,160,000	-	(5,405,762)	16,369,653
시험기구	6,604,444	10,400,000	-	(4,031,113)	12,973,331
전기시설	673,719,897	-	-	(61,395,872)	612,324,025
전화시설	20,066,665	-	-	(1,866,667)	18,199,998
건설중인자산	32,195,198	-	(32,195,198)	-	-
합계	23,732,546,084	401,511,599	(32,195,198)	(2,263,275,242)	21,838,587,243

(\*) 감가상각비 중 당기손익으로 인식된 감가상각비는 188,407,104원이며, 다른 자산의 원가에 포함된 감가상각비는 2,074,868,138원 입니다.

<전기>

(단위: 원)

구분	기초잔액	취득	처분	감가상각비(*)	기말잔액
토지	7,880,989,041	73,111,620	-	-	7,954,100,661
정부보조금	(1,021,000,000)	-	-	-	(1,021,000,000)
건물	3,844,016,032	-	-	(146,130,995)	3,697,885,037
건축물	7,044,163,755	-	-	(509,539,916)	6,534,623,839
기계장치	7,769,147,395	50,000,000	-	(2,339,456,214)	5,479,691,181
차량운반구	461,406,966	25,835,424	-	(145,504,893)	341,737,497
공구와기구	17,116,714	-	-	(16,810,464)	306,250
비품	18,699,261	7,885,455	-	(13,969,301)	12,615,415
시험기구	2,222,222	6,760,000	-	(2,377,778)	6,604,444
전기시설	735,115,769	-	-	(61,395,872)	673,719,897
전화시설	21,933,332	-	-	(1,866,667)	20,066,665
건설중인자산	32,195,198	-	-	-	32,195,198
합계	26,806,005,685	163,592,499	-	(3,237,052,100)	23,732,546,084

(\*) 감가상각비 중 전기손익으로 인식된 감가상각비는 211,703,566원이며, 다른 자산의 원가에 포함된 감가상각비는 3,025,348,534원 입니다.

## 12. 투자부동산

(1) 투자부동산의 내용은 다음과 같습니다.

<당기>

(단위: 원)

구분	취득원가	감가상각누계액	장부금액
토지	626,826,473	-	626,826,473
건물	208,378,391	(198,140,610)	10,237,781
구축물	172,628,244	(169,812,718)	2,815,526
합계	1,007,833,108	(367,953,328)	639,879,780

(\*) 투자부동산의 공정가치는 가치평가기법에 사용된 투입변수에 기초하여 수준3으로 분류하고 있으며, 당기말 현재 투자부동산의 공정가치는 장부가액과 중요한 차이가 없습니다

<전기>

(단위: 원)

구분	취득원가	감가상각누계액	장부금액
토지	626,826,473	-	626,826,473
건물	208,378,391	(197,521,254)	10,857,137
구축물	172,628,244	(167,850,177)	4,778,067
합계	1,007,833,108	(365,371,431)	642,461,677

(\*) 투자부동산의 공정가치는 가치평가기법에 사용된 투입변수에 기초하여 수준3으로 분류하고 있으며, 전기말 현재 투자부동산의 공정가치는 장부가액과 중요한 차이가 없습니다

(2) 투자부동산의 변동내용은 다음과 같습니다.

<당기>

(단위: 원)

구분	기초잔액	취득	처분	감가상각비	기말잔액
토지	626,826,473	-	-	-	626,826,473
건물	10,857,137	-	-	(619,356)	10,237,781
구축물	4,778,067	-	-	(1,962,541)	2,815,526
합계	642,461,677	-	-	(2,581,897)	639,879,780



<전기>

(단위: 원)

구분	기초잔액	취득	처분	감가상각비	기말잔액
토지	626,826,473	-	-	-	626,826,473
건물	11,476,493	-	-	(619,356)	10,857,137
구축물	7,657,275	-	-	(2,879,208)	4,778,067
합계	645,960,241	-	-	(3,498,564)	642,461,677

(3) 투자부동산과 관련하여 당기손익으로 인식한 내용은 다음과 같습니다.

(단위: 원)

구분	당기	전기
투자부동산에서 발생한 임대수익	382,459,470	366,912,156
임대수익투자부동산 직접운영비용	12,958,331	10,513,228

(4) 운용리스 제공내역

연결회사는 보유중인 투자부동산 중 일부에 대하여 운용리스를 제공하는 계약을 체결하고 있으며, 운용리스의 리스수익 구성내역은 다음과 같습니다.

(단위: 원)

구분	당기	전기
운용리스의 리스수익	382,459,470	366,912,156

(5) 운용리스료의 만기분석 내용은 다음과 같습니다.

(단위: 원)

리스기간	당기	전기
1년이내	413,554,152	244,608,097
1년초과 5년이내	275,702,770	-
합계	689,256,922	244,608,097

### 13. 무형자산

(1) 무형자산의 내용은 다음과 같습니다.

<당기>

(단위: 원)

구분	취득원가	손상차손누계액	장부금액
회원권(*)	1,118,444,044	(99,264,044)	1,019,180,000

(\*) 회원권을 비한정내용연수를 가진 무형자산으로 분류하고 상각하지 않고 있습니다.

<전기>

(단위: 원)

구분	취득원가	손상차손누계액	장부금액
회원권(*)	1,118,444,044	(98,264,044)	1,020,180,000

(\*) 회원권을 비한정내용연수를 가진 무형자산으로 분류하고 상각하지 않고 있습니다.

(2) 무형자산의 변동내용은 다음과 같습니다.

<당기>

(단위: 원)

구분	기초잔액	취득	처분	처분이익(손실)	환입(손상차손)	기말잔액
회원권	1,020,180,000	-	-	-	(1,000,000)	1,019,180,000

(\*) 당기손익으로 인식된 손상차손은 포괄손익계산서의 기타비용으로 계상하였습니다.

<전기>

(단위: 원)

구분	기초잔액	취득	처분	처분이익(손실)	환입(손상차손)(*)	기말잔액
회원권	1,018,180,000	-	-	-	2,000,000	1,020,180,000

(\*) 전기손익으로 인식된 환입은 포괄손익계산서의 기타수익으로 계상하였습니다.

14. 매입채무 및 기타채무

매입채무및기타채무의 내용은 다음과 같습니다.

(단위: 원)

구분	당기	전기
매입채무	2,047,199,889	2,275,001,704
미지급금	1,706,687,067	1,492,849,963
합계	3,753,886,956	3,767,851,667

15. 기타금융부채

기타금융부채의 내용은 다음과 같습니다.

(단위: 원)

구분	당기	전기
임대보증금(유동)	-	395,253,286
임대보증금(비유동)	370,521,414	-

## 16. 기타부채

기타부채의 내용은 다음과 같습니다.

(단위: 원)

구분	당기	전기
기타유동부채:		
선수금	685,762,459	373,181,927
예수금	55,169,055	63,025,150
부가가치세예수금	473,796,560	42,301,340
선수수익	-	4,608,086
미지급비용	245,356,140	288,486,070
소계	1,460,084,214	771,602,573
기타비유동부채:		
장기선수수익	29,256,922	-
장기미지급비용	82,143,590	97,437,601
소계	111,400,512	97,437,601
합계	1,571,484,726	869,040,174

## 17. 계약부채

계약부채의 내용은 다음과 같습니다.

(단위: 원)

구분	당기	전기
계약부채	685,762,459	373,181,927

(\*) 계약부채는 전액 선수금에 포함되어 있습니다.

연결회사는 당기초 계약부채 전액을 당기수익으로 인식하였습니다.

## 18. 충당부채

연결회사는 손해배상 등 법적소송관련 채무를 단기충당부채로 계상하고 있습니다. 당기 및 전기 중 회사의 충당부채의 변동내용은 다음과 같습니다.

<당기>

(단위: 원)

구분	기초금액	설정(환입)	지급	기말금액
단기법적소송충당부채	1,840,139,607	(6,399,340)	(91,191,700)	1,742,548,567

<전기>

(단위: 원)

구분	기초금액	설정(환입)	지급	기말금액
단기법적소송충당부채	1,920,379,390	(16,297,945)	(63,941,838)	1,840,139,607

## 19. 퇴직급여

연결회사는 임직원에 대하여 확정기여형 퇴직급여제도를 운영하고 있습니다. 당기 및 전기 중 퇴직급여와 관련하여 인식된 손익은 다음과 같습니다.

(단위: 원)

구분	당기	전기
판매비와관리비	66,140,560	143,618,490
제조원가	421,357,190	429,512,750
합계	487,497,750	573,131,240

## 20. 자본금과 자본잉여금

### (1) 자본금

1) 자본금의 내용은 다음과 같습니다.

(단위: 원,주)

구분	당기	전기
발행할 주식의 총수	60,000,000	60,000,000
1주당 액면금액	100	100
발행한 주식수	20,000,000	20,000,000
보통주자본금	2,000,000,000	2,000,000,000

### (2) 자본잉여금

자본잉여금의 내용은 다음과 같습니다.

(단위: 원,주)

구분	당기	전기
주식발행초과금	779,468,000	779,468,000

(3) 당기 및 전기 중 자본금 및 자본잉여금의 변동내용은 없습니다.

## 21. 기타포괄손익누계액

(1) 기타포괄손익누계액의 내용은 다음과 같습니다.

(단위: 원)

구분	당기	전기
기타포괄손익-공정가치측정 금융자산 평가손익	(375,204,910)	(403,664,538)

(2) 기타포괄손익누계액의 변동내용은 다음과 같습니다.

<당기>

(단위: 원)

구분	기초	증가	감소	법인세효과	기말
기타포괄손익-공정가치측정 금융자산 평가손익	(403,664,538)	36,625,278	-	(8,165,650)	(375,204,910)

<전기>

(단위: 원)

구분	기초	증가	감소	법인세효과	기말
기타포괄손익-공정가치측정 금융자산 평가손익	(456,854,512)	-	(54,113,257)	107,303,231	(403,664,538)

## 22. 이익잉여금

(1) 이익잉여금의 내용은 다음과 같습니다.

(단위: 원)

구분	당기	전기
이익준비금(*)	1,000,000,000	1,000,000,000
임의적립금	20,000,000,000	20,000,000,000
미처분이익잉여금	47,072,769,111	45,516,481,418
합계	68,072,769,111	66,516,481,418

상법의 규정에 따라 자본금의 50%에 달할 때까지 매 결산기의 금전에 의한 이익배당액의 10% 이상의

(\*) 금액을 이익준비금으로 적립하고 있으며, 이익배당목적으로 사용될 수 없으며 자본전입 또는 결손보전에만 사용이 가능합니다.

(2) 당기 및 전기 중 연결이익잉여금의 변동내역은 다음과 같습니다(단위: 원).

구 분	<당기>	<전기>
기초금액	66,516,481,418	64,708,357,937
연결당기순이익(손실)	1,559,250,554	1,185,922,716
연결기타포괄이익(손실)	(2,962,861)	622,200,765
기말금액	68,072,769,111	66,516,481,418



### 23. 매출액 및 매출원가

(1) 매출액의 내용은 다음과 같습니다.

(단위: 원)

구분	당기	전기
한시점에 인식하는 수익;		
제품매출액	39,832,020,620	47,812,264,184
상품매출액	1,420,723,848	1,351,154,960
소계	41,252,744,468	49,163,419,144
기간에 걸쳐 인식하는 수익;	-	-
합계	41,252,744,468	49,163,419,144

(2) 매출원가의 내용은 다음과 같습니다.

(단위: 원)

구분	당기	전기
<제품매출원가>		
기초제품	8,099,272,718	4,789,468,309
당기제품제조원가	34,106,004,222	44,827,588,690
타계정대체액	(454,840)	(410,850)
기말제품	(7,362,473,174)	(8,099,272,718)
제품매출원가	34,842,348,926	41,517,373,431
<상품매출원가>		
기초상품	465,764,186	273,940,598
당기상품매입원가	898,234,428	1,176,788,300
기말상품	(401,085,845)	(465,764,186)
상품매출원가	962,912,769	984,964,712
합계	35,805,261,695	42,502,338,143

## 24. 판매비와 관리비

판매비와 관리비의 내용은 다음과 같습니다.

(단위: 원)

구분	당기	전기
급여	1,665,688,000	1,731,986,800
퇴직급여	66,140,560	143,618,490
복리후생비	132,072,522	166,055,766
여비교통비	101,787,753	106,948,611
통신비	41,135,411	41,794,568
수도광열비	100,354,253	94,128,456
세금과공과	511,357,746	282,266,373
지급임차료	12,700,000	17,960,000
감가상각비	190,989,001	215,202,130
수선비	5,468,386	4,996,305
차량유지비	81,718,911	95,820,847
보험료	18,936,390	16,608,650
접대비	154,598,090	160,709,208
광고선전비	12,665,000	18,250,000
경상연구개발비	6,164,513	4,068,919
운반비	2,584,248,300	2,895,287,700
지급수수료	642,121,919	731,653,303
대손상각비(환입)	617,875,339	350,526,333
소모품비	52,788,426	53,983,443
도서인쇄비	15,532,360	13,771,700
교육훈련비	5,909,000	5,960,000
잡비	4,097,000	206,000
합계	7,024,348,880	7,151,803,602

## 25. 비용의 성격별 분류

비용의 성격별 분류는 다음과 같습니다.

(단위: 원)

구분	당기	전기
제품의 감소(증가)	736,799,544	(3,309,804,409)
상품의 감소(증가)	64,678,341	(191,823,588)
원부재료의 사용액	20,459,564,604	27,613,831,730
타계정대체액	(454,840)	(410,850)
상품의 매입	898,234,428	1,176,788,300
종업원급여	6,528,497,290	8,020,718,970
복리후생비	822,540,452	972,973,213
여비교통비	101,787,753	106,948,611
통신비	41,135,411	41,794,568
수도광열비	100,354,253	94,128,456
세금과공과	769,553,198	588,719,574
지급임차료	12,700,000	17,960,000
감가상각비	2,265,857,139	3,240,550,664
수선비	53,393,486	59,982,605
차량유지비	417,256,501	487,601,787
보험료	26,710,980	23,340,390
집대비	154,598,090	160,709,208
광고선전비	12,665,000	18,250,000
경상연구개발비	6,164,513	4,068,919
운반비	5,003,809,939	5,716,191,785
지급수수료	655,141,919	757,753,303
대손상각비	617,875,339	350,526,333
소모품비	953,422,120	1,229,270,336
도서인쇄비	15,532,360	13,771,700
교육훈련비	5,909,000	5,960,000
동력비	2,101,786,755	2,454,134,140
잡비	4,097,000	206,000
합계	42,829,610,575	49,654,141,745

(\*) 연결포괄손익계산서상 매출원가 및 판매비와관리비의 합계액입니다.

26. 금융수익 및 금융비용

(1) 금융수익의 내용은 다음과 같습니다.

(단위: 원)

구분	당기	전기
이자수익	2,637,206,641	1,400,484,361
배당금수익	29,047	19,133
합계	2,637,235,688	1,400,503,494

(2) 금융비용의 내용은 다음과 같습니다.

(단위: 원)

구분	당기	전기
이자비용	10,376,434	7,014,664
당기손익-공정가치측정금융자산평가손실	79,973,162	1,957,070
합계	90,349,596	8,971,734

## 27. 기타수익 및 기타비용

(1) 기타수익의 내용은 다음과 같습니다.

(단위: 원)

구분	당기	전기
수입운반비	95,968,056	94,988,584
유형자산처분이익	127,880,000	1,818,182
수입임대료	437,065,686	413,796,281
무형자산손상차손환입	-	2,000,000
충당부채환입	6,399,340	16,297,945
잡이익	30,041,534	12,717,516
합계	697,354,616	541,618,508

(2) 기타비용의 내용은 다음과 같습니다.

(단위: 원)

구분	당기	전기
기부금	-	1,400,000
무형자산손상차손	1,000,000	-
유형자산처분손실	17,543,544	-
잡이익	9	-
합계	18,543,553	1,400,000

## 28. 법인세비용

(1) 법인세비용의 내용은 다음과 같습니다.

(단위: 원)

구분	당기	전기
법인세부담액	365,843,890	275,181,680
일시적차이로 인한 이연법인세 변동액	7,204,745	(698,052,923)
자본에 직접 반영된 이연법인세	(11,128,511)	729,503,996
법인세비용	361,920,124	306,632,753

(2) 자본에 직접 반영된 법인세 내용은 다음과 같습니다.

(단위: 원)

구분	당기	전기
기타포괄손익-공정가치측정금융자산평가손익	(11,128,511)	729,503,996

(3) 법인세비용차감전순손익과 법인세비용간의 관계는 다음과 같습니다.

(단위: 원)

구분	당기	전기
법인세비용차감전순손익	1,896,213,709	1,567,084,639
적용세율에 따른 법인세	374,308,665	322,758,620
조정사항:		
이연법인세자산의 변동효과	-	35,273,754
기타(세액감면 및 세율차이등)	(12,388,541)	(51,399,621)
법인세비용	361,920,124	306,632,753
평균유효세율	19.09%	19.57%

(4) 일시적차이 및 이연법인세자산(부채)의 증감내용은 다음과 같습니다.

<당기>

(단위: 원)

구분	일시적차이의 변동내역				이연법인세자산(부채)	
	기초	증가	감소	기말	기초	기말
대손충당금	2,551,817,230	3,160,968,267	2,551,817,230	3,160,968,267	535,881,619	660,642,368
재고자산평가손실충당금	364,095,667	735,871,834	364,095,667	735,871,834	76,460,091	153,797,214
장기미지급비용	97,437,601	82,143,590	97,437,601	82,143,590	20,461,896	17,168,010
법적소송충당부채	1,840,139,607	1,742,548,567	1,840,139,607	1,742,548,567	386,429,317	364,192,651
미지급비용	287,295,430	243,664,300	287,295,430	243,664,300	60,332,040	50,925,839
미지급금	(98,131,359)		(79,973,162)	(18,158,197)	9,534,175	(3,795,063)
공정가치측정금융자산	45,400,830	44,165,160	45,400,830	44,165,160	(20,607,586)	9,230,519
무형자산	98,264,044	99,264,044	98,264,044	99,264,044	20,635,449	20,746,185
업무용차량	156,565,899	7,894,483	24,000,000	140,460,382	32,878,839	29,356,220
감가상각누계액	(1,470,030,893)	(24,988,636)	(189,524,008)	(1,305,495,521)	(308,706,488)	(272,848,564)
지분법적용투자주식	(1,203,826,269)	(247,382,661)		(1,451,208,930)	(176,962,462)	(60,660,533)
미수이익	(1,016,284,932)	(1,942,948,219)	(1,016,284,932)	(1,942,948,219)	(213,419,835)	(406,076,178)
기타포괄손익-공정가치측정금융자산	3,473,828,554	-	36,625,278	3,437,203,276	729,503,996	718,375,485
일시적차이 소계	5,126,571,409	3,901,200,729	4,059,293,585	4,968,478,553	1,152,421,051	1,281,054,153
이월결손금	5,217,709,178		236,018,616	4,981,690,562	1,095,718,927	1,041,173,327
합계	10,344,280,587	3,901,200,729	4,295,312,201	9,950,169,115	2,248,139,978	2,322,227,480
자산성 없는 이연법인세자산					1,550,087,055	1,631,379,302
장부에 계상되는 이연법인세자산					698,052,923	690,848,178

<전기>

(단위: 원)

구분	일시적차이의 변동내역				이연법인세자산(부채)	
	기초	증가	감소	기말	기초	기말
대손충당금	2,187,774,762	2,551,817,230	2,187,774,762	2,551,817,230	481,310,448	535,881,619
재고자산평가손실충당금	140,628,285	364,095,667	140,628,285	364,095,667	30,938,223	76,460,091
장기미지급비용	116,816,709	97,437,601	116,816,709	97,437,601	25,699,676	20,461,896
법적소송충당부채	1,920,379,390	-	80,239,783	1,840,139,607	422,483,466	386,429,317
미지급비용	307,289,440	287,295,430	307,289,440	287,295,430	67,603,677	60,332,040
미지급금	(100,088,429)	-	(1,957,070)	(98,131,359)	(22,019,455)	(20,607,586)
공정가치측정금융자산	75,572,330	45,400,830	75,572,330	45,400,830	16,625,913	9,534,175
무형자산	100,264,044	98,264,044	100,264,044	98,264,044	22,058,090	20,635,449
업무용차량	171,506,760	7,894,483	22,835,344	156,565,899	37,731,487	32,878,839
감가상각누계액	(1,629,022,931)	(31,016,290)	(190,008,328)	(1,470,030,893)	(358,385,045)	(308,706,488)
지분법적용투자주식	(1,077,769,297)	(126,056,972)	-	(1,203,826,269)	(165,976,472)	(176,962,462)
미수이익	(517,430,136)	(1,016,284,932)	(517,430,136)	(1,016,284,932)	(113,834,630)	(213,419,835)
기타포괄손익-공정가치측정금융자산	3,419,715,297	54,113,257	-	3,473,828,554	752,337,365	729,503,996
일시적차이 소계	5,115,636,224	2,332,960,348	2,322,025,163	5,126,571,409	1,196,572,743	1,152,421,051
이월결손금	5,495,256,244		277,547,066	5,217,709,178	1,208,956,374	1,095,718,927
합계	10,610,892,468	2,332,960,348	2,599,572,229	10,344,280,587	2,405,529,117	2,248,139,978
자산성 없는 이연법인세자산					2,405,529,117	1,550,087,055
장부에 계상되는 이연법인세자산					-	698,052,923

(5) 이연법인세부채로 인식되지 않은 중속기업과 관련한 가산할 일시적 차이는 다음과 같습니다.

(단위: 원)

구분	당기	전기
중속기업	28,974,900,753	28,893,149,815

(6) 보고기간 종료일 현재 이연법인세자산(부채)의 회수(결제) 시기는 다음과 같습니다.

(단위: 원)

구분	당기말	전기말
12개월 이내에 회수(결제)될 이연법인세자산(부채)	222,811,514	253,828,083
12개월 이후에 회수(결제)될 이연법인세자산(부채)	468,036,664	444,224,840
계	690,848,178	698,052,923

## 29. 주당이익

(1) 기본주당순이익(손실)

(단위: 원)

구분	당기	전기
지배기업 귀속 보통주당기순이익(손실)	1,559,250,554	1,185,922,716
가중평균유통보통주식수(*)	20,000,000	20,000,000
기본주당순이익(손실)	78	59

(\*) 지배기업의 가중평균유통보통주식수는 발행주식수와 일치합니다.

(2) 희석주당순이익

당기 및 전기에 연결회사는 희석성 잠재적 보통주를 보유하고 있지 않으므로 희석주당순이익(손실)은 기본주당순이익(손실)과 동일합니다.

## 30. 현금흐름표

(1) 현금및현금성자산은 연결재무상태표와 연결현금흐름표상의 금액이 일치하게 관리되고 있습니다.

(2) 당기순이익에 대한 조정 내용은 다음과 같습니다.

(단위: 원)

구분	당기	전기
법인세비용	361,920,124	306,632,753
퇴직급여	44,664,770	49,062,950



대손상각비(환입)	617,875,339	350,526,333
감가상각비	2,265,857,139	3,240,550,664
지분법이익	(247,382,661)	(126,056,972)
이자수익	(2,637,206,641)	(1,400,484,361)
복리후생비	(58,423,941)	(41,174,338)
당기손익-공정가치측정금융자산평가손실	79,973,162	1,957,070
이자비용	10,376,434	7,014,664
수입임대료	(10,459,470)	(6,912,156)
유형자산처분이익	(127,880,000)	(1,818,182)
배당금수익	(29,047)	(19,133)
재고자산평가손실(환입)	371,776,167	223,467,382
유형자산처분손실	17,543,544	-
당기손익으로 인식된 손상차손(손상차손환입)	1,000,000	(2,000,000)
법적소송충당부채전입액(환입)	(6,399,340)	(16,297,945)
합계	683,205,579	2,584,448,729

(3) 영업활동 자산·부채의 증감 내용은 다음과 같습니다.

(단위: 원)

구분	당기	전기
매출채권의 감소(증가)	(837,912,074)	1,368,430,515
미수금의 감소(증가)	88,129,454	(56,775,293)
기타비유동자산의 감소(증가)	314,737,360	41,753,557
재고자산의 감소(증가)	643,135,498	(4,068,675,616)
유동충당부채의 증가(감소)	(91,191,700)	(63,941,838)
매입채무및기타채무의 증가(감소)	(144,084,961)	(2,016,436,986)
기타부채의 증가(감소)	436,219,657	(860,109,383)
합계	409,033,234	(5,655,755,044)

### 31. 특수관계자거래

#### (1) 특수관계자 현황

보고기간말 현재 연결회사의 특수관계자 현황은 다음과 같습니다.

관계	기업명	
	당기	전기
<연결회사가 영향력을 행사하는 기업>		
관계기업	(주)성암아스콘	(주)성암아스콘
<기타특수관계자>		
기타특수관계자	(주)성암토건 등	(주)성암토건 등

(2) 특수관계자와의 매출·매입 등 중요한 거래내용은 다음과 같습니다.

(단위: 원)

특수관계자명	당기		전기	
	매출 등	매입 등	매출 등	매입 등
(주)성암아스콘	54,606,216	-	306,152,460	-
(주)성암토건 등	1,475,080,900	1,575,181,718	420,582,600	1,899,087,652
합계	1,529,687,116	1,575,181,718	726,735,060	1,899,087,652

(3) 특수관계자와의 중요한 채권 및 채무의 내용은 다음과 같습니다.

(단위: 원)

특수관계자명	당기		전기	
	매출채권 등	매입채무 등	매출채권 등	매입채무 등
(주)성암아스콘	10,200,989	-	70,274,337	-
(주)성암토건 등	221,769,020	86,412,632	1,957,780	270,554,605
합계	231,970,009	86,412,632	72,232,117	270,554,605

(4) 주요경영진에 대한 보상

연결회사는 기업 활동의 계획·운영·통제에 대하여 중요한 권한과 책임을 가진 등기임원, 비등기임원, 내부감사 책임자 및 각 사업부문장 등을 주요 경영진으로 판단하였으며, 당기와 전기 중 주요 경영진에 대한 보상을 위해 지급한 금액은 다음과 같습니다.

(단위: 원)

구분	당기	전기
단기종업원급여	548,987,120	504,553,830
퇴직급여	43,374,440	38,123,970

### 32. 우발상황과 약정사항

#### (1) 제공받은 지급보증 내용

(단위: 원)

제공자	보증금액	보증처	보증기간	내용
서울보증보험	89,200,000	장성군청	2018.11.16~2024.12.31	인허가보증보험
서울보증보험	248,324,105	부산교육청외	2022.09.21~2024.12.31	이행(계약)보증보험
서울보증보험	716,358,015	양산교육청외	2017.06.15~2031.06.30	이행(하자)보증보험
서울보증보험	750,000,000	회계 및 영업직원	2023.03.01-2024.02.29	신용보증보험

#### (2) 보험가입내용

(단위: 원)

보험의 종류	부보자산	장부금액	부보금액	보험기간	보험회사
화재보험2건	건물	1,656,666,673	2,666,500,200	2023.03.20- 2024.03.20	삼성화재외
가스배상책임보험 5건		-	2,320,000,000	2023.01.27-2024.1.27	메리츠화재
자동차보험 27건	차량운반구	610,818,043	290,370,000	2023.09.20- 2024.09.20	삼성화재외

#### (3) 계류중인 소송사건

당기말 현재 연결회사의 채권추심을 위한 가압류 1건(201백만원)과 계류중인 소송사건으로 공공기관으로부터 피소된 손해배상 58건(3,631백만원)이 있으며, 당기말 현재 연결회사는 상기소송에 대해 1,743백만원의 충당부채를 인식하고 있습니다. 또한 공공기관으로부터 손해배상 공문독촉 9건(127백만원)이 있습니다.

#### (4) 담보제공내용

담보제공 내용은 다음과 같습니다.

(단위: 원)

구분	계정과목	장부금액	설정금액	설정권자
가압류	토지, 건물	2,333,218,154	336,704,208	한국철도시설공단
가압류	매출채권	9,058,850	9,058,847	부산도시공사
근저당	토지	3,526,028,740	1,226,400,000	나주시
합계		5,868,305,744	1,572,163,055	

### 33. 영업부문

(1) 연결회사의 영업부문은 2개로 구성되어 있으며 그 내용은 다음과 같습니다.

영업부문	주요 재화 및 용역	주요 고객정보	지역정보
콘크리트 제품 제조	레미콘	건설업체, 주택업체 및 일반수요자 등	광주광역시 광산구, 전라남도 장성군
	흙관, 파일 및 전주 등	관급: 원심력조합(조달청), 한국전력공사 및 한국통신 공사 민수: 건설업체, 주택업체 및 일반수요자 등	
에너지솔루션	전기자동차 충전기외	-	전라남도 나주시

(2) 영업부문별 정보는 다음과 같습니다.

1) 영업부문의 손익정보는 다음과 같습니다.

(단위: 원)

구분	당기		전기	
	콘크리트제품제조	에너지솔루션	콘크리트제품제조	에너지솔루션
매출액	41,252,744,468	-	49,163,419,144	-
영업이익(손실)	(1,342,286,540)	(234,579,567)	(259,125,018)	(231,597,583)
당기순이익(손실)	1,785,627,803	(251,334,218)	1,481,151,695	(220,699,809)

(\*) 상기 금액은 내부거래가 제거된 후의 금액입니다.

2) 영업부문의 자산 및 부채정보는 다음과 같습니다.

(단위: 원)

구분	당기		전기	
	콘크리트제품제조	에너지솔루션	콘크리트제품제조	에너지솔루션
자산	109,535,988,569	4,382,976,399	107,076,599,425	4,554,479,102
부채	3,690,946,686	3,909,434,137	3,042,682,112	3,829,602,622

(\*) 상기 금액은 내부거래가 제거된 후의 금액입니다.

(3) 연결회사의 매출액은 전액 국내에서 발생하며, 당기 중 연결회사 수익의 10% 이상을 차지하는 고객의 매출액(매출비중)은 11,543백만원(28.0%)입니다.

### 34. 위험관리

#### (1) 금융위험관리

연결회사는 경영활동과 관련하여 신용위험, 유동성위험 및 시장위험 등 다양한 금융위험에 노출되어 있습니다. 연결회사는 금융위험이 경영에 미칠 수 있는 불리한 효과를 최소화하기 위해 노력하고 있습니다.

##### 1) 신용위험관리

연결회사는 채무불이행으로 인한 재무적 손실을 경감시키기 위하여 신용도가 일정 수준 이상인 거래처와 거래하고, 충분한 담보 또는 지급보증을 수취하고 있습니다. 연결회사는 신용위험 노출 및 거래처의 신용등급을 주기적으로 검토하여 거래처의 여신한도 및 담보수준을 재조정하는 등 신용위험을 관리하고 있습니다.

금융상품 종류별 신용위험의 최대 노출금액은 다음과 같습니다.

(단위: 원)

구분	당기		전기	
	장부금액	신용위험 최대노출금액	장부금액	신용위험 최대노출금액
현금및현금성자산(*1)	8,094,807,812	8,091,778,370	5,182,407,195	5,180,692,742
기타유동금융자산	56,000,000,000	56,000,000,000	55,000,000,000	55,000,000,000
매출채권 및 기타채권(*2)	9,075,815,643	12,340,727,758	7,931,789,595	10,578,826,371
기타비유동금융자산(*3)	5,039,811,617	427,565,893	5,083,130,454	507,510,008
합계	78,210,435,072	76,860,072,021	73,197,327,244	71,267,029,121

(\*1) 신용위험 최대 노출금액은 현금시재가 제외된 금액입니다.

(\*2) 신용위험 최대 노출금액은 대손충당금이 제외된 금액입니다.

(\*3) 신용위험 최대 노출금액은 지분증권인 기타포괄손익-공정가치측정금융자산이 제외된 금액입니다.

2) 유동성위험관리

연결회사는 미래의 현금흐름을 예측하여 단기 및 중장기 자금조달 계획을 수립하여 유동성위험을 관리하고 있으며, 유동성 위험 분석에 포함된 금액은 계약상의 할인되지 않은 현금흐름입니다. 금융부채의 잔존계약 만기에 따른 만기분석내용은 다음과 같습니다.

<당기>

(단위: 원)

구분	장부금액	1년미만	1년~5년	5년초과
매입채무 및 기타채무	3,753,886,956	3,753,886,956	-	-
기타금융부채	370,521,414	-	400,000,000	-
합계	4,124,408,370	3,753,886,956	400,000,000	-

<전기>

(단위: 원)

구분	장부금액	1년미만	1년~5년	5년초과
매입채무및기타채무	3,767,851,667	3,767,851,667	-	-
기타금융부채	395,253,286	395,253,286	-	-
합계	4,163,104,953	4,163,104,953	-	-

3) 시장위험관리

연결회사는 지분상품에서 발생하는 가격변동위험에 노출되어 있습니다. 지분상품은 매매목적이 아닌 전략적 목적으로 보유하고 있습니다. 보고기간말 현재 공정가치로 평가하는 기타포괄손익-공정가치측정금융자산은 당기말 및 전기말 현재 각각 4,612백만원 및 4,576백만원이며, 다른 변수가 일정하고 지분상품의 가격이 10% 변동할 경우 가격변동이 자본에 미치는 영향은 당기말 및 전기말 현재 각각 461백만원 및 458백만원입니다.

(2) 자본위험관리

연결회사의 자본관리 목적은 계속기업으로 영업활동을 유지하고 주주 및 이해관계자의 이익을 극대화하고 자본비용의 절감을 위하여 최적의 자본구조를 유지하는데 있습니다. 연결회사는 배당조정, 신주발행 등의 정책을 통하여 자본구조를 경제환경의 변화에 따라 적절히 수정변경하고 있습니다. 연결회사의 자본위험관리정책은 전기와 중요한 변동이 없습니다.

(단위: 원)

구분	당기	전기
부채총계	7,600,380,823	6,872,284,734
차감: 현금및현금성자산	8,094,807,812	5,182,407,195
순부채	(494,426,989)	1,689,877,539
자본총계	106,318,584,145	104,758,793,793
순부채비율(*)	-	1.61%

(\*) 당기말 현재 순부채가 부(-)의 금액이므로 순부채비율을 비율을 산정하지 않았습니다.



## 4. 재무제표

### 4-1. 재무상태표

#### 재무상태표

제 50 기            2023.12.31 현재

제 49 기            2022.12.31 현재

제 49 기초        2022.01.01 현재

(단위 : 원)

	제 50 기	제 49 기	제 49 기초
자산			
유동자산	32,822,078,274	31,124,719,566	31,157,783,534
현금및현금성자산	3,864,280,481	3,157,615,168	3,130,868,905
매출채권 및 기타유동채권	2,897,161,925	3,572,735,274	3,628,562,385
유동재고자산	2,053,413,073	2,267,836,707	1,388,172,208
기타유동금융자산	24,000,000,000	22,000,000,000	23,000,000,000
기타유동자산	7,222,795	126,532,417	10,180,036
비유동자산	11,471,015,157	11,594,793,966	11,265,081,603
유형자산	3,992,451,277	4,101,609,468	4,412,401,640
투자부동산	639,879,780	642,461,677	645,960,241
영업권 이외의 무형자산	1,019,180,000	1,020,180,000	1,018,180,000
기타비유동금융자산	4,678,655,922	4,682,489,898	4,738,539,722
종속기업, 공동기업과 관계기업에 대한 투자자산	450,000,000	450,000,000	450,000,000
종속기업에 대한 투자자산	450,000,000	450,000,000	450,000,000
이연법인세자산	690,848,178	698,052,923	
자산총계	44,293,093,431	42,719,513,532	42,422,865,137
부채			
유동부채	2,256,017,491	2,683,631,503	3,780,060,641
매입채무 및 기타유동채무	1,455,206,874	1,701,877,941	2,247,878,624
당기법인세부채	161,939,160		542,089,340
기타유동금융부채		395,253,286	
유동충당부채	152,394,607	210,695,562	210,695,562
기타 유동부채	486,476,850	375,804,714	779,397,115
비유동부채	434,949,874	38,922,623	446,180,134
기타비유동금융부채	370,521,414		388,238,622
기타 비유동 부채	64,428,460	38,922,623	57,941,512
부채총계	2,690,967,365	2,722,554,126	4,226,240,775
자본			
자본금	2,000,000,000	2,000,000,000	2,000,000,000
자본잉여금	779,468,000	779,468,000	779,468,000
기타포괄손익누계액	(375,204,910)	(403,664,538)	(456,854,512)

이익잉여금(결손금)	39,197,862,976	37,621,155,944	35,874,010,874
자본총계	41,602,126,066	39,996,959,406	38,196,624,362
자본과부채총계	44,293,093,431	42,719,513,532	42,422,865,137

#### 4-2. 포괄손익계산서

##### 포괄손익계산서

제 50 기 2023.01.01 부터 2023.12.31 까지

제 49 기 2022.01.01 부터 2022.12.31 까지

(단위 : 원)

	제 50 기	제 49 기
수익(매출액)	20,381,696,691	21,421,376,904
매출원가	17,330,718,481	18,592,090,506
매출총이익	3,050,978,210	2,829,286,398
판매비와관리비	2,650,496,808	2,394,004,006
영업이익(손실)	400,481,402	435,282,392
기타이익	487,331,387	461,298,873
기타손실	1,000,000	200,000
금융수익	1,105,641,963	544,139,957
금융원가	50,864,735	8,944,164
법인세비용차감전순이익(손실)	1,941,590,017	1,431,577,058
법인세비용(수익)	361,920,124	306,632,753
계속영업이익(손실)	1,579,669,893	1,124,944,305
당기순이익(손실)	1,579,669,893	1,124,944,305
기타포괄손익	25,496,767	675,390,739
당기손익으로 재분류되지 않는항목(세후기타포괄손익)	25,496,767	675,390,739
총포괄손익	1,605,166,660	1,800,335,044
주당이익		
기본주당이익(손실) (단위 : 원)	79	56
희석주당이익(손실) (단위 : 원)	79	56

#### 4-3. 자본변동표

##### 자본변동표

제 50 기 2023.01.01 부터 2023.12.31 까지

제 49 기 2022.01.01 부터 2022.12.31 까지

(단위 : 원)

	자본				
	자본금	자본잉여금	기타포괄손익누계액	이익잉여금	자본 합계
2022.01.01 (기초자본)	2,000,000,000	779,468,000	(456,854,512)	35,874,010,874	38,196,624,362

당기순이익(손실)				1,124,944,305	1,124,944,305
기타포괄손익			53,189,974	622,200,765	675,390,739
2022.12.31 (기말자본)	2,000,000,000	779,468,000	(403,664,538)	37,621,155,944	39,996,959,406
2023.01.01 (기초자본)	2,000,000,000	779,468,000	(403,664,538)	37,621,155,944	39,996,959,406
당기순이익(손실)				1,579,669,893	1,579,669,893
기타포괄손익			28,459,628	(2,962,861)	25,496,767
2023.12.31 (기말자본)	2,000,000,000	779,468,000	(375,204,910)	39,197,862,976	41,602,126,066

4-4. 현금흐름표  
현금흐름표

제 50 기 2023.01.01 부터 2023.12.31 까지  
제 49 기 2022.01.01 부터 2022.12.31 까지

(단위 : 원)

	제 50 기	제 49 기
영업활동현금흐름	2,912,965,876	(943,903,492)
당기순이익(손실)	1,579,669,893	1,124,944,305
당기순이익조정을 위한 가감	(83,353,246)	177,894,332
영업활동으로 인한 자산 부채의 변동	829,850,838	(1,666,467,168)
배당금수취(영업)	29,047	19,133
이자수취	677,757,574	349,893,426
법인세환급(납부)	(90,988,230)	(930,187,520)
투자활동현금흐름	(2,206,300,563)	970,649,755
유형자산의 처분	2,880,000	1,818,182
기타비유동금융자산의 처분		26,200
단기금융상품의 처분	22,000,000,000	23,000,000,000
대여금및수취채권의 처분		1,779,930
유형자산의 취득	(209,151,516)	(32,955,424)
단기금융상품의 취득	(24,000,000,000)	(22,000,000,000)
매도가능금융자산의 취득	(29,047)	(19,133)
재무활동현금흐름		
현금및현금성자산의순증가(감소)	706,665,313	26,746,263
기초현금및현금성자산	3,157,615,168	3,130,868,905
기말현금및현금성자산	3,864,280,481	3,157,615,168

## 5. 재무제표 주석

제 50(당)기말 2023년 12월 31일 현재

제 49(전)기말 2022년 12월 31일 현재

주식회사 서산

### 1. 일반사항

주식회사 서산(이하 '회사')은 콘크리트 제품의 생산 및 판매 사업을 영위할 목적으로 1974년 2월 16일에 설립되었으며, 광주광역시 광산구에 본사를 두고 있습니다. 회사는 2005년 1월 21일 코스닥시장에 주식을 상장하였으며 주요 주주 현황은 다음과 같습니다.

(단위: 주)

주주명	당기		전기	
	주식수	지분율	주식수	지분율
염중학	12,200,000	61.00%	12,200,000	61.00%
김수아	1,000,000	5.00%	1,000,000	5.00%
염등원	375,000	1.88%	375,000	1.88%
염홍섭	5,000	0.02%	5,000	0.02%
기타주주	6,420,000	32.10%	6,420,000	32.10%
합계	20,000,000	100.00%	20,000,000	100.00%

### 2. 중요한 회계정책

회사는 한국채택국제회계기준을 적용하여 재무제표를 작성하고 있으며, 동 재무제표는 기업회계기준서 제 1027호 '별도재무제표'에 따른 별도재무제표로, 별도재무제표는 지배기업 또는 피투자자에 대하여 공동지배력이나 유의적인 영향력이 있는 투자자가 투자자산을 원가법 또는 기업회계기준서 제1109호 '금융상품'에 따른 방법, 기업회계기준서 제1028호 '관계기업과 공동기업에 대한 투자'에서 규정하는 지분법 중 어느 하나를 적용하여 표시한 재무제표입니다.

재무제표를 작성하기 위하여 채택한 중요한 회계정책은 별도의 언급이 없는 한 전기 재무제표 작성시 채택한 회계정책과 동일하게 적용되었습니다.

경영진은 재무제표를 승인하는 시점에 회사가 예측가능한 미래기간 동안 계속기업으로서 존속할 수 있는 충분한 자원을 보유한다는 합리적인 기대를 가지고 있습니다. 따라서 경영진은 계속기업을 전제로 재무제표를 작성하였습니다.

재무제표 작성을 위하여 채택한 중요한 회계정책은 다음과 같습니다.

## (1) 회계정책의 변경과 공시

### 1) 당기부터 새로 도입된 기준서 및 해석서

회사는 2023년 1월 1일로 개시하는 회계기간부터 다음의 주요 제·개정 기준서를 신규로 적용하였으며, 회사의 재무제표에 미치는 중요한 영향은 없습니다.

- 기업회계기준서 제1001호 '재무제표 표시'(개정): 중요한 회계정책 공시
- 기업회계기준서 제1001호 '재무제표 표시'(개정): 리픽싱 조건 금융부채 공시
- 기업회계기준서 제1008호 '회계정책, 회계추정치 변경 및 오류'(개정): 회계추정치 정의
- 기업회계기준서 제1012호 '법인세'(개정): 이연법인세 최초 인식 예외 규정의 요건 추가
- 기업회계기준서 제1012호 '법인세'(개정): 국제조세개혁 - 필라2 모범규칙 추가
- 기업회계기준서 제1117호 '보험계약'(개정): 기준서 제1104호 '보험계약' 대체

### 2) 공표되었으나 아직 시행되지 않은 제·개정 기준서 및 해석서

제정·공표되었으나 2023년 1월 1일 이후 시작하는 회계연도에 시행일이 도래하지 않았고 회사가 조기 적용하지 아니한 제·개정 기준서는 다음과 같으며, 회사의 재무제표에 미치는 중요한 영향은 없을 것으로 평가하고 있습니다.

- 기업회계기준서 제1001호 '재무제표 표시'(개정): 유동부채와 비유동부채의 분류
- 기업회계기준서 제1001호 '재무제표 표시'(개정): 가상자산 공시
- 기업회계기준서 제1007호 '현금흐름표' 및 제1107호 '금융상품: 공시'(개정): 공급자금융약정 정보 공시
- 기업회계기준서 제1116호 '리스'(개정): 판매후리스에서 생기는 리스부채

## (2) 재무제표 작성기준

### 1) 회계기준

재무제표는 주식회사 등의 외부감사에 관한 법률에서 규정하고 있는 국제회계기준위원회의 국제회계기준을 채택하여 정한 회계처리기준인 한국채택국제회계기준에 따라 작성되었습니다.

### 2) 측정기준

재무제표는 금융상품 등 아래의 회계정책에서 별도로 언급하고 있는 사항을 제외하고는 역사적원가를 기준으로 작성되었습니다.

### 3) 기능통화와 표시통화

재무제표는 회사의 기능통화이면서 표시통화인 "원(KRW)"으로 표시되고 있으며 별도로 언급하고 있는 사항을 제외하고는 "원(KRW)" 단위로 표시되고 있습니다.

## (3) 외화환산

기능통화로 외화거래를 최초로 인식하는 경우에 거래일의 외화와 기능통화 사이의 현물환율을 외화금액에 적용하여 기록하며, 보고기간말 화폐성 외화항목은 마감환율로 환산하며, 역사적원가로 측정하는 비화폐성 외화항목은 거래일의 환율로 환산하고, 공정가치로 측정하는 비화폐성 외화항목은 공정가치가 결정된 날의 환율로 환산하고 있습니다.

화폐성항목의 결제시점에 생기는 외환차이와 화폐성항목의 환산에 사용한 환율이 회계기간 중 최초로 인식한 시점이나 전기의 재무제표 환산시점의 환율과 다르기 때문에 생기는 외환차이는 그 외환차이가 생기는 회계기간의 손익으로 인식하고 있으며, 일정요건을 충족하는 위험회피회계를 적용하는 외환차이 등은 기타포괄손익으로 보고하고 있습니다.

비화폐성항목에서 생긴 손익을 기타포괄손익으로 인식하는 경우에 그 손익에 포함된 환율변동효과도 기타포괄손익으로 인식하며, 비화폐성항목에서 생긴 손익을 당기손익으로 인식하는 경우에는 그 손익에 포함된 환율변동효과도 당기손익으로 인식하고 있습니다.

#### (4) 현금및현금성자산

회사는 보유현금과 요구불예금, 유동성이 매우 높은 단기 투자자산으로서 확정된 금액의 현금으로 전환이 용이하고 가치변동의 위험이 경미한 자산을 현금 및 현금성자산으로 분류하고 있습니다. 지분상품은 현금성자산에서 제외하고 있으며 다만 상환일이 정해져 있고 취득일로부터 상환일까지의 기간이 단기인우선주와 같이 실질적인 현금성자산인 경우에는 현금성자산에 포함하고 있으며, 금융회사의 요구에 따라 즉시 상환하여야 하는 당좌차월은 현금및현금성자산의 구성요소에 포함하고 있습니다.

#### (5) 금융상품

##### 1) 금융자산

금융자산은 금융상품의 계약당사자가 되는 때에만 재무상태표에 인식하고 있으며, 금융자산의 정형화된 매입이나 매도는 매매일 또는 결제일에 인식하고 있습니다. 금융상품의 최초 인식시점에 사업모형과 금융자산의 계약상 현금흐름의 특성에 따라 금융자산은 당기손익-공정가치측정금융자산, 기타포괄손익-공정가치측정금융자산, 상각후원가측정금융자산으로 분류하고 있습니다.

금융자산은 최초인식시 공정가치로 측정하고 있으며, 당기손익-공정가치금융자산이 아닌 경우 당해 금융자산의 취득과 직접 관련되는 거래원가는 최초인식하는 공정가치에 가산하여 측정하고 있습니다.

##### (가) 당기손익-공정가치측정금융자산

금융자산을 단기매매목적으로 보유하고 있거나, 당기손익-공정가치측정금융자산으로 지정하는 경우와 기타포괄손익-공정가치측정금융자산 또는 상각후원가측정금융자산으로 분류되지 않는 금융자산은 당기손익-공정가치측정금융자산으로 분류합니다.

또한 당기손익-공정가치측정금융자산의 지정이 서로 다른 기준에 따라 자산이나 부채를 측정하거나, 그에 따른 평가손익 등을 인식함으로써 발생할 수 있는 인식과 측정상의 불일치를 제거하거나 상당히 감소시킬 수 있는 경우에는 당기손익-공정가치 측정금융자산으로 지정할 수 있습니다.

당기손익-공정가치측정금융자산은 공정가치로 측정하며 공정가치 변동으로 인한 평가손익은 당기손익으로 인식하고 있습니다. 금융자산으로부터 획득한 배당금과 이자수익도 당기손익으로 인식합니다.

##### (나) 기타포괄손익-공정가치측정금융자산

채무증권 중 사업모형이 현금흐름 수취 및 매도 사업모형으로 분류되고 계약상 현금흐름이 원금과 이자만으로 구성되어 있는지에 대한 검토를 만족하는 금융자산이나 단기간 내 매도할 목적이 아닌 지분증권 중 기타포괄손익-공정가치측정금융자산으로 지정한 상품은 기타포괄손익-공정가치측정금융자산으로 분류하고 있습니다. 기타포괄손익-공정가치측정금융자산은 최초인식 후에 공정가치로 측정합니다. 공정가치의 변동으로 인하여 발생하는 손익은 유효이자율법에 따른 이자수익, 배당수익 및 손익으로 직접 인식되는 화폐성자산에 대한 외환

차이를 제외하고는 자본의 기타포괄손익항목으로 인식하고 있습니다.

기타포괄손익-공정가치측정금융자산을 처분하는 경우 기타포괄손익으로 인식한 누적손익은 해당 기간의 당기손익으로 인식합니다. 다만, 기타포괄손익-공정가치측정 금융자산으로 지정한 지분증권에서 발생한 누적평가손익은 처분시 해당기간의 당기손익으로 인식되지 않습니다.

외화로 표시된 기타포괄손익-공정가치측정금융자산의 공정가치는 해당 외화로 측정되며 보고기간 말 현재 환율로 환산합니다. 공정가치 변동분 중 상각후원가의 변동으로 인한 환산차이에서 발생한 부분은 당기손익으로 인식하며 기타 변동은 자본으로 인식하고 있습니다.

(다) 상각후원가측정금융자산

사업모형이 현금흐름 수취로 분류되고 계약상현금흐름 특성 평가를 만족하는 금융자산은 상각후원가 측정 금융자산으로 분류합니다. 최초 인식 후에는 유효이자율법을 사용한 상각후원가로 측정하며, 이자수익은 유효이자율법을 사용하여 인식합니다.

(라) 금융자산의 제거

금융자산의 현금흐름에 대한 계약상 권리가 소멸하거나, 금융자산의 현금흐름에 대한 권리를 양도하고 금융자산의 소유에 따른 위험과 보상의 대부분을 이전할 때 금융자산을 제거하고 있습니다. 만약, 금융자산의 소유에 따른 위험과 보상의 대부분을 보유하지도 않고 이전하지도 아니한 경우, 회사가 금융자산을 통제하고 있지도 않다면 금융자산을 제거하고, 금융자산을 계속 통제하고 있다면 그 양도자산에 대하여 지속적으로 관여하는 정도까지 계속하여 인식하고, 관련 부채를 함께 인식하고 있습니다.

2) 금융자산(채무상품)의 기대신용손실

당기손익-공정가치측정금융자산을 제외한 상각후원가측정금융자산 및 기타포괄손익-공정가치측정채무상품은 매 보고기간 말에 기대신용손실을 평가하고 있습니다. 손실충당금의 측정방식은 신용위험의 유의적인 증가 여부에 따라 결정됩니다. 금융자산의 최초 인식 후 신용위험의 유의적인 증가 여부에 따라 아래 표와 같이 3단계로 구분하여 12개월 기대신용손실이나 전체기간 기대신용손실에 해당하는 금액으로 손실충당금을 인식합니다.

구 분		손실충당금
Stage 1	최초 인식 후 신용위험이 유의적으로 증가하지 않은 경우(*)	12개월 기대신용손실: 보고기간 말 이후 12개월 내에 발생 가능한 금융상품의 채무불이행 사건으로 인한 기대신용손실
Stage 2	최초 인식 후 신용위험이 유의적으로 증가한 경우	전체기간 기대신용손실: 기대존속기간에 발생할 수 있는 모든 채무불이행 사건으로 인한 기대신용손실
Stage 3	신용이 손상된 경우	

(\*) 보고기간 말 신용위험이 낮은 경우에는 신용위험이 유의적으로 증가하지 않은 것으로 간주할 수 있음.

최초 인식 시점에 신용이 손상된 금융자산에 대하여 최초 인식 후 전체기간 기대신용손실의 누적변동분만을 손실충당금으로 계상합니다.

한편, 매출채권, 계약자산, 리스채권 등에 대해서는 전체기간 기대신용손실에 해당하는 금액으로 손실충당금을 측정하는 간편법을 적용하고 있습니다.

기대신용손실은 일정 범위의 발생 가능한 결과를 확률가중된 값으로, 화폐의 시간가치를 반영하고, 보고기간 말에 과거사건, 현재 상황과 미래 경제적 상황에 대한 예측에 대한 과도한 원가나 노력 없이 이용할 수 있는 정보를 반영해 측정합니다.

### 3) 금융부채

금융부채는 금융상품의 계약당사자가 되는 때에만 재무상태표에 인식하고 있으며, 금융부채의 최초 인식시 당기손익-공정가치측정금융부채 또는 기타금융부채로 분류하고 공정가치로 측정하고 있습니다. 당기손익-공정가치측정금융부채를 제외하고는 해당 금융부채의 발생과 직접 관련되는 거래비용은 최초측정시 공정가치에 차감하고 있습니다.

#### (가) 당기손익-공정가치측정부채

당기손익-공정가치측정금융부채는 최초 인식시점에 당기손익-공정가치측정금융부채로 지정한 금융부채를 포함하고 있습니다. 당기손익-공정가치측정금융부채는 최초 인식 후 공정가치로 측정하며, 공정가치의 변동은 당기손익으로 인식하고 있습니다. 한편, 최초 인식시점에 발행과 관련하여 발생한 거래비용은 발생 즉시 당기손익으로 인식하고 있습니다.

#### (나) 당기손익-공정가치측정부채로 분류되지 않는 금융부채

당기손익-공정가치측정부채로 분류되지 않는 금융부채는 다음의 금융부채를 제외하고는 최초인식 후 유효이자율법을 사용하여 상각후원가로 측정하고 있습니다.

금융자산의 양도가 제거 조건을 충족하지 못하거나 지속적관여접근법이 적용되는 경우에 발생하는 금융부채의 경우, 양도자산을 상각후원가로 측정한다면 양도자산과 관련부채의 순장부금액이 양도자가 보유하는 권리와 부담하는 의무의 상각후원가가 되도록 관련부채를 측정하며, 양도자산을 공정가치로 측정한다면 양도자산과 관련부채의 순장부금액이 양도자가 보유하는 권리와 부담하는 의무의 독립적으로 측정된 공정가치가 되도록 관련부채를 측정하고 있습니다.

금융보증부채(금융자산의 양도가 제거 조건을 충족하지 못하거나 지속적관여접근법이 적용되는 경우에 발생하는 금융부채 제외)와 시장이자율보다 낮은 이자율로 대출하기로 한 약정은 기대신용손실모형에 따른 손실충당금과 최초인식금액에서 이익누계액을 차감한 금액 중 큰 금액으로 측정됩니다.

#### (다) 금융부채의 제거

금융부채(또는 금융부채의 일부)는 소멸한 경우(즉, 계약상 의무가 이행, 취소 또는 만료된 경우)에만 재무상태표에서 제거하고 있습니다. 기존 차입자와 대역자가 실질적으로 다른 조건으로 채무상품을 교환하거나 기존 금융부채(또는 금융부채의 일부)의 조건이 실질적으로 변경된 경우 최초의 금융부채를 제거하고 새로운 금융부채를 인식하고 있으며, 소멸하거나 제3자에게 양도한 금융부채(또는 금융부채의 일부)의 장부금액과 지급한 대가의 차액은 당기손익으로 인식하고 있습니다.

### 4) 금융자산과 금융부채의 상계

회사는 인식한 자산과 부채에 대해 법적으로 집행가능한 상계권리를 현재 보유하고 있으면서 순액으로 결제하거나 자산을 실현하는 동시에 부채를 결제할 의도를 가지고 있는 경우에 금융자산과 금융부채를 상계하고 재무상태표에 순액으로 표시하고 있습니다.

### 5) 부채와 자본의 분류

채무상품과 지분상품은 계약의 실질 및 금융부채와 지분상품의 정의에 따라 금융부채 또는 자본으로 분류하고 있습니다.



## (6) 재고자산

재고자산의 취득원가는 매입원가, 전환원가 및 재고자산을 현재의 장소에 현재의 상태로 이르게 하는 데 발생한 기타 원가 모두를 포함하고 있으며, 재고자산의 단위원가는 총평균법을 사용하여 결정하고 있습니다.

재고자산은 취득원가와 순실현가능가치 중 낮은 금액으로 측정하고 있습니다. 순실현가능가치는 통상적인 영업과정의 예상 판매가격에서 예상되는 추가 완성원가와 판매비용을 차감한 금액으로서 매 후속기간에 순실현가능가치를 재평가하고 있습니다.

재고자산의 판매시 관련된 수익을 인식하는 기간에 재고자산의 장부금액을 비용으로 인식하고 있으며 재고자산을 순실현가능가치로 감액한 평가손실과 모든 감모손실은 감액이나 감모가 발생한 기간에 비용으로 인식하며, 순실현가능가치의 상승으로 인한 재고자산 평가손실의 환입은 환입이 발생한 기간의 비용으로 인식된 재고자산 금액의 차감액으로 인식하고 있습니다.

## (7) 종속기업과 관계기업 및 공동기업에 대한 투자

회사의 재무제표는 기업회계기준서 제1027호에 따른 별도재무제표로서 종속기업과 관계기업 및 공동기업의 투자자가 투자자산을 피투자자의 보고된 성과와 순자산에 근거하지 않고 직접적인 지분 투자에 근거한 회계처리로 표시한 재무제표입니다. 회사는 종속기업과 관계기업 및 공동기업에 대한 투자자산에 대해서 기업회계기준서 제1027호에 따른 원가법을 선택하여 회계처리하였습니다. 한편, 종속기업과 관계기업 및 공동기업으로부터 수취하는 배당금은 배당을 받을 권리가 확정되는 시점에 당기손익으로 인식하고 있습니다.

## (8) 투자부동산

투자부동산은 임대수익이나 시세차익 또는 두 가지 모두를 얻기 위하여 회사가 보유하고 있는 부동산으로서 최초 인식시점에 원가로 측정하고 거래원가는 최초 측정에 포함하고 있습니다. 최초 인식 이후 투자부동산은 취득원가에서 감가상각누계액과 손상차손누계액을 차감한 금액을 장부금액으로 표시하고 있습니다.

후속원가는 자산으로부터 발생하는 미래경제적효익이 유입될 가능성이 높으며, 자산의 원가를 신뢰성 있게 측정할 수 있는 경우 자산의 장부금액에 포함하거나 적절한 경우 별도의 자산으로 인식하고 있으며, 일상적인 수선·유지와 관련하여 발생하는 원가는 발생시점에 당기손익으로 인식하고 있습니다.

투자부동산 중 토지에 대해서는 감가상각을 하지 않으며, 토지를 제외한 투자부동산은 경제적 내용연수에 따라 10년~50년을 적용하여 정액법으로 상각하고 있습니다. 투자부동산의 감가상각방법, 잔존가치 및 내용연수는 매 보고기간말에 재검토하고 있으며, 이를 변경하는 것이 적절하다고 판단되는 경우 회계추정의 변경으로 회계처리하고 있습니다.

부동산의 용도가 변경되는 경우에만 투자부동산의 대체가 발생하고 있으며 투자부동산, 자가사용부동산, 재고자산 사이에 대체가 발생할 때에 대체 전 자산의 장부금액을 승계하고 있습니다.

투자부동산을 처분하거나, 투자부동산의 사용을 영구히 중지하고 처분으로도 더 이상의 경제적효익을 기대할 수 없는 경우에는 재무상태표에서 제거하고 있으며, 투자부동산의 폐기나 처분으로 발생하는 손익은 순처분금액과 장부금액의 차액이며 폐기나 처분이 발생한 기간에 당기손익으로 인식(판매후리스계약은 기업회계기준서 제 1116호를 적용하여 처분손익으로 인식)하고 있습니다.

## (9) 유형자산

유형자산은 최초인식시점에 원가로 측정하고 최초 인식 이후 취득원가에서 감가상각누계액과 손상차손누계액을 차감한 금액을 장부금액으로 표시하고 있습니다. 유형자산의 원가는 관세 및 환급불가능한 취득 관련 세금을 가산하고 매입할인과 리베이트 등을 차감한 구입가격, 경영진이 의도하는 방식으로 자산을 가동하는 데 필요한 장소와 상태에 이르게 하는 데 직접 관련되는 원가와 자산을 해체, 제거하거나 부지를 복구하는 데 소요될 것으로 최초에 추정되는 원가로 구성되고 있습니다.

후속원가는 자산으로부터 발생하는 미래경제적효익이 유입될 가능성이 높으며, 자산의 원가를 신뢰성 있게 측정할 수 있는 경우 자산의 장부금액에 포함하거나 적절한 경우 별도의 자산으로 인식하고 있으며, 일상적인 수선·유지와 관련하여 발생하는 원가는 발생시점에 당기손익으로 인식하고 있습니다.

유형자산 중 토지에 대해서는 감가상각을 하지 않으며, 토지를 제외한 유형자산은 아래의 내용연수와 감가상각방법을 적용하여 감가상각하고 있습니다.

구분	내용연수	감가상각방법
건물	12년~60년	정액법
구축물	10년~40년	정액법
기계장치	8년~20년	정액법
차량운반구	4년	정액법
공구와기구	4년	정액법
비품	4년	정액법
시험기구	3년	정액법
전기시설	15년	정액법
전화시설	15년	정액법

유형자산을 구성하는 일부의 원가가 당해 유형자산의 전체원가에 비교하여 유의적이라면 해당 유형자산을 감가상각할 때 그 부분은 별도로 구분하여 감가상각하고 있습니다.

유형자산의 감가상각방법, 잔존가치 및 내용연수는 매 보고기간말에 재검토하고 있으며, 이를 변경하는 것이 적절하다고 판단되는 경우 회계추정의 변경으로 회계처리하고 있습니다.

유형자산의 장부금액은 처분하는 때, 사용이나 처분을 통하여 미래경제적효익이 기대되지 않을 때 제거하고 있으며 제거로 인하여 발생하는 손익은 자산을 제거할 때 당기손익으로 인식하고 있습니다.

#### (10) 무형자산

회사는 자산에서 발생하는 미래경제적효익이 기업에 유입될 가능성이 높고 자산의 원가를 신뢰성 있게 측정할 수 있는 경우에 무형자산으로 인식하고 있으며, 최초인식후에 무형자산은 원가에서 상각누계액과 손상차손누계액을 차감한 금액을 장부금액으로 하고 있습니다.

##### 1) 개별취득

개별 취득하는 무형자산의 원가는 구입가격(매입할인과 리베이트를 차감하고 수입관세와 환급받을 수 없는 제세금을 포함)과 자산을 의도한 목적에 사용할 수 있도록 준비하는 데 직접 관련되는 원가로 구성되고 있습니다.

## 2) 영업권

사업결합과 관련하여 이전대가, 피취득자에 대한 비지배지분의 금액 및 단계적으로 이루어지는 사업결합의 경우 회사가 이전에 보유하고 있던 피취득자에 대한 지분의 취득일의 공정가치의 합계금액이 취득일의 식별가능한 취득 자산과 인수 부채의 순액을 초과하는 경우 그 초과금액을 영업권으로 인식하고 있습니다.

## 3) 사업결합으로 인한 취득

사업결합으로 취득하는 영업권과 분리하여 인식하는 무형자산의 취득원가는 취득일의 공정가치로 측정하고 있습니다.

## 4) 내부적으로 창출한 무형자산

연구(또는 내부 프로젝트의 연구단계)에서 발생한 지출은 발생시점에 비용으로 인식하고 있으며, 무형자산을 사용하거나 판매하기 위해 그 자산을 완성할 수 있는 기술적 실현가능성, 무형자산을 완성하여 사용하거나 판매하려는 기업의 의도, 무형자산을 사용하거나 판매할 수 있는 기업의 능력, 무형자산이 미래경제적효익을 창출하는 방법, 무형자산의 개발을 완료하고 그것을 판매하거나 사용하는 데 필요한 기술적, 재정적 자원 등의 입수가능성, 개발과정에서 발생한 무형자산 관련 지출을 신뢰성 있게 측정할 수 있는 기업의 능력을 모두 제시할 수 있는 경우에만 개발활동(또는 내부 프로젝트의 개발단계)에서 발생한 무형자산을 인식하고 있습니다. 내부적으로 창출한 무형자산의 원가는 무형자산의 인식기준을 최초로 충족시킨 이후에 발생한 지출금액의 합으로 하며 그 자산의 창출, 제조 및 경영자가 의도하는 방식으로 운영될 수 있게 준비하는 데 필요한 직접 관련된 모든 원가를 포함하고 있습니다. 내부적으로 창출한 영업권은 자산으로 인식하지 아니하고 있습니다.

## 5) 내용연수 및 상각

내용연수가 유한한 무형자산의 경우 상각대상금액은 자산이 사용가능한 때부터 내용연수동안 정액법으로 배분하고 있습니다. 상각대상금액은 잔존가치를 차감하여 결정하고 있으며, 잔존가치는 내용연수 종료 시점에 제3자가 자산을 구입하기로 한 약정이 있거나, 무형자산의 활성시장이 있어 잔존가치를 그 활성시장에 기초하여 결정할 수 있고 그러한 활성시장이 내용연수 종료 시점에 존재할 가능성이 높은 경우를 제외하고는 영(0)으로 하고 있습니다. 내용연수가 유한한 무형자산의 상각기간과 상각방법은 매 보고기간말에 재검토하고 있으며 이를 변경하는 것이 적절하다고 판단되는 경우 회계추정의 변경으로 회계처리하고 있습니다.

내용연수가 비한정인 무형자산은 상각하지 아니하며, 매 보고기간말 혹은 손상을 시사하는 징후가 있을 때 회수가능액과 장부금액을 비교하여 손상검사를 수행하고 있습니다. 무형자산의 내용연수가 비한정이라는 평가를 계속하여 정당화하는지를 매 보고기간말에 재검토하여 적절하지 않은 경우 회계추정의 변경으로 처리하고 있습니다.

무형자산은 아래의 내용연수와 상각방법을 적용하고 있습니다.

구분	내용연수	상각방법
기타의무형자산	비한정	-

## 6) 무형자산의 제거

무형자산은 처분하는 때, 사용이나 처분으로부터 미래경제적효익이 기대되지 않을 때 재무상태표에서 제거하며 무형자산의 제거로 인하여 발생하는 이익이나 손실은 순매각가액과 장부금액의 차이로 결정하고 자산을 제거할 때 당기손익으로 인식하고 있습니다.

## (11) 리스

### 1) 회사가 리스이용자인 경우

회사는 계약 약정일에 계약이 리스인지 또는 계약에 리스가 포함되어 있는지를 평가합니다. 회사는 리스이용자인 경우에 단기리스(리스기간이 12개월 이하)와 소액 기초자산 리스를 제외한 모든 리스 약정과 관련하여 사용권자산과 그에 대응되는 리스부채를 인식합니다. 회사는 다른 체계적인 기준이 리스이용자의 효익의 형태를 더 잘 나타내는 경우가 아니라면 단기리스와 소액 기초자산 리스에 관련되는 리스료를 리스기간에 걸쳐 정액 기준으로 비용으로 인식합니다.

리스부채는 리스개시일에 그날 현재 지급되지 않은 리스료를 리스의 내재이자율로 할인한 현재가치로 최초 측정합니다. 만약 리스의 내재이자율을 쉽게 산정할 수 없는 경우에는 리스이용자의 증분차입이자율을 사용합니다.

리스부채의 측정에 포함되는 리스료는 다음 금액으로 구성됩니다.

- 고정리스료 (실질적인 고정리스료를 포함하고 받은 리스 인센티브는 차감)
- 지수나 요율(이율)에 따라 달라지는 변동리스료. 처음에는 리스개시일의 지수나 요율(이율)을 사용하여 측정함
- 잔존가치보증에 따라 리스이용자가 지급할 것으로 예상되는 금액
- 리스이용자가 매수선택권을 행사할 것이 상당히 확실한 경우에 그 매수선택권의 행사가격
- 리스기간이 리스이용자의 종료선택권 행사를 반영하는 경우에 그 리스를 종료하기 위하여 부담하는 금액

회사는 리스부채를 재무상태표에서 다른 부채와 구분하여 표시합니다.

리스부채는 후속적으로 리스부채에 대한 이자를 반영하여 장부금액을 증액(유효이자율법을 사용)하고, 지급한 리스료를 반영하여 장부금액을 감액하여 측정합니다.

회사는 다음의 경우에 리스부채를 재측정하고 관련된 사용권자산에 대해 상응하는 조정을 합니다.

- 리스기간이 변경되거나, 매수선택권 행사에 대한 평가의 변경을 발생시키는 상황의 변경이나 유의적인 사건이 발생하는 경우. 이러한 경우 리스부채는 수정된 리스료를 수정된 할인율로 할인하여 다시 측정합니다.
- 지수나 요율(이율)의 변경이나 잔존가치보증에 따라 지급할 것으로 예상되는 금액이 변동되어 리스료가 변경되는 경우. 이러한 경우 리스부채는 수정된 리스료를 변경되지 않은 할인율로 할인하여 다시 측정합니다. 다만 변동이자율의 변동으로 리스료에 변동이 생긴 경우에는 그 이자율 변동을 반영하는 수정 할인율을 사용합니다.
- 리스계약이 변경되고 별도 리스로 회계처리하지 않는 경우. 이러한 경우 리스부채는 변경된 리스의 리스기간에 기초하여, 수정된 리스료를 리스변경 유효일 현재의 수정된 할인율로 할인하여 다시 측정합니다.

사용권자산은 리스부채의 최초 측정금액과 리스개시일이나 그 전에 지급한 리스료(받은 리스 인센티브는 차감) 및 리스이용자가 부담하는 리스개설직접접가를 차감한 금액으로 구성됩니다. 사용권자산은 원가에서 감가상각누계액과 손상차손누계액을 차감하여 후속 측정합니다.

회사가 리스 조건에서 요구하는 대로 기초자산을 해체하고 제거하거나, 기초자산이 위치한 부지를 복구하거나, 기초자산 자체를 복구할 때 부담하는 원가의 추정치는 기업회계기준서 제1037호에 따라 인식하고 측정합니다. 그러한 원가가 재고자산을 생산하기 위하여 발생한 것이 아니라면, 원가가 사용권자산과 관련이 있는 경우 사용권자산 원가의 일부로 그 원가를 인식합니다.

리스기간 종료시점 이전에 리스이용자에게 기초자산의 소유권을 이전하는 경우나 사용권자산의 원가에 리스이용자가 매수선택권을 행사할 것임이 반영되는 경우에, 리스이용자는 리스개시일부터 사용권자산의 내용연수 종료시점까지 사용권자산을 감가 상각하고 있습니다. 그 밖의 경우에는 리스이용자는 리스개시일부터 사용권자산의 내용연수 종료일과 리스기간 종료일 중 이른 날까지 사용권자산을 감가상각하고 있습니다.

회사는 사용권자산을 재무상태표에서 다른 자산과 구분하여 표시합니다.

회사는 사용권자산이 손상되었는지 결정하기 위하여 기업회계기준서 제1036호를 적용하며, 식별된 손상차손에 대한 회계처리는 '자산손상'의 회계정책(주석 2.(15)참고)에 설명되어 있습니다.

회사는 변동리스료(다만 지수나 요율(이율)에 따라 달라지는 변동리스료는 제외)는 사용권자산과 리스부채의 측정에 포함하지 않으며, 그러한 리스료는 변동리스료를 유발하는 사건 또는 조건이 생기는 기간에 당기손익으로 인식합니다.

실무적 간편법으로 리스이용자는 비리스요소를 리스요소와 분리하지 않고, 각 리스요소와 이에 관련되는 비리스요소를 하나의 리스요소로 회계처리하는 방법을 기초자산의 유형별로 선택할 수 있으며, 회사는 이러한 실무적 간편법을 사용하지 않고 있습니다. 하나의 리스요소와 하나 이상의 추가 리스요소나 비리스요소를 포함하는 계약에서 리스이용자는 리스요소의 상대적 개별가격과 비리스요소의 총 개별가격에 기초하여 계약 대가를 각 리스요소에 배분합니다.

## 2) 회사가 리스제공자인 경우

회사는 각 리스를 운용리스 또는 금융리스로 분류합니다. 기초자산의 소유에 따른 위험과 보상의 대부분을 이전하는 리스는 금융리스로 분류하며 기초자산의 소유에 따른 위험과 보상의 대부분을 이전하지 않는 리스는 운용리스로 분류합니다.

회사가 중간리스제공자인 경우 회사는 상위리스와 전대리스를 두 개의 별도 계약으로 회계처리하고 있습니다. 회사는 기초자산이 아닌 상위리스에서 생기는 사용권자산에 따라 전대리스를 금융리스 또는 운용리스로 분류합니다.

회사는 정액 기준이나 다른 체계적인 기준으로 운용리스의 리스료를 수익으로 인식합니다. 다른 체계적인 기준이 기초자산의 사용으로 생기는 효익이 감소되는 형태를 더 잘 나타낸다면 회사는 그 기준을 적용합니다. 회사는 운용리스 체결과정에서 부담하는 리스개설직접원가를 기초자산의 장부금액에 더하고 리스료 수익과 같은 기준으로 리스기간에 걸쳐 비용으로 인식합니다.

금융리스에서 리스이용자로부터 받는 금액은 회사의 리스순투자로서 수취채권으로 인식합니다. 회사는 회사의 리스순투자 금액에 일정한 기간수익률을 반영하는 방식으로 리스기간에 걸쳐 금융수익을 배분합니다.

최초 인식 이후에 회사는 추정 무보증잔존가치를 정기적으로 검토하며, 기업회계기준서 제1109호의 제거 및 손상에 대한 요구사항을 적용하여 리스채권의 기대신용손실을 손실충당금으로 인식합니다.

금융리스수익은 리스채권의 총장부금액을 참조하여 계산합니다. 다만 신용이 손상된 금융리스채권의 경우에는 상각후원가(즉 손실충당금 차감 후 금액)를 참조하여 금융수익을 계산합니다.

계약에 리스요소와 비리스요소가 포함되어 있는 경우, 회사는 기업회계기준서 제1115호를 적용하여 계약대가를 각 구성요소에 배분합니다.

## (12) 충당부채

충당부채는 과거사건의 결과로 현재의무가 존재하고, 당해 의무를 이행하기 위하여 경제적효익을 갖는 자원이 유출될 가능성이 높으며 당해 의무의 이행에 소요되는 금액을 신뢰성 있게 추정할 수 있는 경우에 인식하고 있습니다.

충당부채로 인식하는 금액은 현재의무를 보고기간말에 이행하기 위하여 소요되는 지출에 대한 최선의 추정치로서 최선의 추정치를 구할 때에는 관련된 사건과 상황에 대한 불가피한 위험과 불확실성을 고려하고 있습니다. 화폐의 시간가치 효과가 중요한 경우 충당부채는 의무를 이행하기 위하여 예상되는 지출액의 현재가치로 평가하고 있으며 할인율은 부채의 고유한 위험과 화폐의 시간가치에 대한 현행 시장의 평가를 반영한 세전 이율이며 이 할인율에 반영되는 위험에는 미래 현금흐름을 추정할 때 고려된 위험은 반영하지 아니하고 있습니다. 현재의무를 이행하기 위하여 소요되는 지출 금액에 영향을 미치는 미래사건이 발생할 것이라는 충분하고 객관적인 증거가 있는 경우에는 그러한 미래사건을 감안하여 충당부채 금액을 추정하고 있으며, 자산의 예상처분이 익은 충당부채를 측정하는 데 고려하지 아니하고 있습니다.

충당부채를 결제하기 위하여 필요한 지출액의 일부 또는 전부를 제 3자가 변제할 것이 예상되는 경우 회사가 의무를 이행한다면 변제를 받을 것이 거의 확실하게 되는 때에 한하여 변제금액을 인식하고 별도의자산으로 회계처리하고 있으며 자산으로 인식하는 금액은 관련 충당부채 금액을 초과할 수 없습니다.

매 보고기간말마다 충당부채의 잔액을 검토하고, 보고기간말 현재 최선의 추정치를 반영하여 조정하며 의무이행을 위하여 경제적효익을 갖는 자원이 유출될 가능성이 더 이상 높지 아니한 경우에는 관련 충당부채를 환입하고 있습니다. 충당부채는 최초인식과 관련있는 지출에만 사용하고 있습니다.

## (13) 수익

회사는 기업회계기준서 제1115호 '고객과의 계약에서 생기는 수익'의 적용범위에 포함되는 고객과의 모든 계약에 5단계 수익인식모형(① 계약 식별 → ② 수행의무 식별 → ③ 거래가격 산정 → ④ 거래가격을 수행의무에 배분 → ⑤ 수행의무 이행 시 수익 인식)을 적용하여 수익을 인식합니다.

### 1) 수행의무의 식별

회사는 레미콘 등을 제조하여 고객에게 판매하는 사업을 영위하고 있습니다. 회사는 ① 고객이 재화나 용역 그 자체에서 효익을 얻거나 고객이 쉽게 구할 수 있는 다른 자원과 함께하여 그 재화나 용역에서 효익을 얻을 수 있고, ② 고객에게 재화나 용역을 이전하기로 하는 약속을 계약 내의 다른 약속과 별도로 식별해 낼 수 있다면 구별되는 별도의 수행의무로 식별합니다. 고객과의 계약에서 회사의 수행의무는 재화의 공급입니다.

### 2) 한 시점에 이행하는 수행의무

재화의 공급에 따른수익은 자산을 이전하여 수행의무를 이행할 때 인식하고 있으며, 한 시점에 이행하는수행의무는 고객에게 재화나 용역에 대한 통제를 이전하는 시점에 이행되고 있습니다. 회사는 수행의무를 이행하는 시점을 판단하기 위한 통제 이전의 지표로 다음을 참고하고 있습니다.

- ① 기업은 자산에 대해 현재 지급청구권이 있다
- ② 고객에게 자산의 법적 소유권이 있다
- ③ 기업이 자산의 물리적 점유를 이전하였다
- ④ 자산의 소유에 따른 유의적인 위험과 보상이 고객에게 있다
- ⑤ 고객이 자산을 인수하였다

## (14) 종업원급여

### 1) 단기종업원급여

단기종업원급여는 임금, 사회보장분담금, 종업원이 관련 근무용역을 제공하는 회계기간의 말부터 12개월 이내에 결제될 유급연차휴가 또는 유급병가 등과 같은 단기유급휴가, 종업원이 관련 근무용역을 제공하는 회계기간의 말부터 12개월 이내에 지급될 이익분배금과 상여금 및 현직종업원을 위한 비화폐성급여를 포함하고 있습니다. 종업원이 회계기간에 근무용역을 제공한 때 근무용역과 교환하여 지급이 예상되는 단기종업원급여의 할인되지 않은 금액을 이미 지급한 금액을 차감한 후 미지급비용으로 인식하며, 이미 지급한 금액이 해당 급여의 할인되지 않은 금액보다 많은 경우에는 그 초과액 때문에 미래 지급액이 감소하거나 현금이 환급되는 만큼을 선급비용으로 인식하며, 다른 한국채택국제회계기준서에 따라 해당 급여를 자산의 원가에 포함하는 경우를 제외하고는 비용으로 인식하고 있습니다.

### 2) 퇴직급여

#### (가) 확정기여제도

확정기여제도는 회사가 별개의 실체(기금)에 고정 기여금을 납부하고 회사의 법적의무나 의제의무는 기금에 출연하기로 약정한 금액으로 한정되며 종업원이 받을 퇴직급여액은 회사와 종업원이 퇴직급여제도나 보험회사에 출연하는 기여금과 그 기여금에서 발생하는 투자수익에 따라 결정되는 퇴직급여제도입니다. 일정기간 종업원이 근무용역을 제공하였을 때 그 근무용역과 교환하여 확정기여제도에 납부해야 할 기여금은 이미 납부한 기여금을 차감한 후 미지급비용으로 인식하고, 이미 납부한 기여금이 보고기간말 이전에 제공된 근무용역에 대해 납부하여야 하는 기여금을 초과하는 경우에는 초과 기여금 때문에 미래 지급액이 감소하거나 현금이 환급되는 만큼을 선급비용으로 인식하며, 다른 한국채택국제회계기준서에 따라 해당 기여금을 자산의 원가에 포함하는 경우를 제외하고는 비용으로 인식하고 있습니다.

### 3) 기타장기종업원급여

기타장기종업원급여는 종업원이 관련 근무용역을 제공한 회계기간의 말부터 12개월이 지난 후에 결제될 것으로 예상되는 장기유급휴가, 그 밖의 장기근속급여, 장기장애급여, 이익분배금과 상여금, 이연보상을 포함하고 있습니다. 기타장기종업원급여와 관련하여 부채로 인식할 금액은 보고기간말 현재 확정급여채무의 현재가치에서 관련 확정급여채무를 직접 결제하는 데 사용할 수 있는 사외적립자산의 보고기간말 현재 공정가치를 차감하여 인식하고 있습니다.

### 4) 해고급여

해고급여에 대한 부채와 비용은 회사가 해고급여의 제안을 더 이상 철회할 수 없을 때와 기업회계기준서 제1037호 '충당부채, 우발부채, 우발자산'의 적용범위에 포함되고 해고급여의 지급을 수반하는 구조조정에 대한 원가를 인식할 때 중 이른 날에 인식합니다.

### (15) 자산손상

채고자산, 기업회계기준서 제1115호 '고객과의 계약에서 생기는 수익'에 따라 인식하는 계약자산과 계약을 체결하거나 이행하기 위해 든 원가에서 생기는 자산, 이연법인세자산, 종업원급여에서 생기는 자산, 금융자산, 공정가치로 측정되는 투자부동산, 매각예정비유동자산 등을 제외한 모든 자산의 손상은 아래의 방법으로 손상차손을 인식하고 있습니다.

내용연수가 비한정인 무형자산, 아직 사용할 수 없는 무형자산 및 사업결합으로 취득한 영업권에 대해서는 자산손상을 시사하는 징후가 있는지에 관계없이 매년 회수가능액을 추정하고 장부금액과 비교하여 손상검사를 하고 있으며, 그 외의 자산은 매 보고기간말마다 자산손상을 시사하는 징후가 있는지를 검토하고 그러한 징후가 있다면 개별 자산별로 회수가능액을 추정하며 개별 자산의 회수가능액을 추정할 수 없다면 그 자산이 속하

는 현금창출단위의 회수가능액을 추정하고 있습니다.

자산의 회수가능액은 자산 또는 현금창출단위의 순공정가치와 사용가치 중 더 많은 금액으로 측정하고 있습니다. 자산의 회수가능액이 장부금액에 미달하는 경우 자산의 장부금액을 회수가능액으로 감소시키며, 손상차손은 즉시 당기손익으로 인식하고 있습니다.

매 보고기간말마다 영업권을 제외한 자산에 대해 과거에 인식한 손상차손이 더 이상 존재하지 않거나 감소된 것을 시사하는 징후가 있는지를 검토하여 징후가 있는 경우 당해 자산의 회수가능액을 추정하고 있으며 직전 손상차손의 인식시점 이후 회수가능액을 결정하는 데 사용된 추정치에 변화가 있는 경우에만 환입하고 있습니다. 손상차손환입으로 증가된 장부금액은 과거에 손상차손을 인식하기 전 장부금액의 감가상각 또는 상각 후 잔액을 초과할 수 없으며, 손상차손환입은 즉시 당기손익으로 인식하고 있습니다. 현금창출단위의 손상차손환입은 현금창출단위를 구성하는 자산들(영업권 제외)의 장부금액에 비례하여 배분하며, 영업권에 대해 인식한 손상차손은 후속기간에 환입하지 않고 있습니다.

## (16) 법인세

법인세비용(수익)은 당기법인세비용(수익)과 이연법인세비용(수익)으로 구성되고 있습니다. 당기법인세와 이연법인세는 수익이나 비용으로 인식하여 당기손익에 포함하고 있으며, 동일 회계기간 또는 다른 회계기간에 자본에 직접 가감되는 항목과 관련된 당기법인세와 이연법인세는 자본에 직접 가감하고 있습니다.

### 1) 당기법인세

당기법인세는 회계기간의 과세소득(세무상결손금)에 대하여 납부할(환급받을) 법인세액이며, 과세소득(세무상결손금)은 과세당국이 제정한 법규에 따라 납부할(환급받을) 법인세를 산출하는 대상이 되는 회계기간의 이익(손실)으로서 포괄손익계산서의 손익과는 차이가 있습니다.

당기 및 과거기간의 당기법인세부채(자산)는 보고기간말까지 제정되었거나 실질적으로 제정된 세율(및 세법)을 사용하여, 과세당국에 납부할(과세당국으로부터 환급받을) 것으로 예상되는 금액으로 측정하고 있습니다.

당기 및 과거기간의 당기법인세 중 납부되지 않은 부분을 부채로 인식하며, 과거기간에 납부하여야 할 금액을 초과해서 납부하였다면 그 초과금액은 자산으로 인식하고 있으며, 과거 회계기간의 당기법인세에 대하여 소급공제가 가능한 세무상결손금과 관련된 혜택은 자산으로 인식하고 있습니다.

### 2) 이연법인세

회사는 모든 가산할 일시적차이에 대하여 이연법인세부채를 인식하고 있습니다. 다만 영업권을 최초로 인식하는 경우와 자산·부채가 최초로 인식되는 거래가 사업결합거래가 아니고 거래 당시의 회계이익이나 과세소득(세무상결손금)에 영향을 미치지 아니하는 거래인 경우 및 종속기업·지점 및 관계기업에 대한 투자자산 그리고 공동약정투자지분과 관련된 가산할 일시적차이에 대하여 지배기업·투자자 또는 참여자가 일시적차이의 소멸시점을 통제할 수 있고 예측가능한 미래에 일시적차이가 소멸하지 않을 가능성이 높을 경우에 발생하는 이연법인세부채는 인식하지 아니하고 있습니다.

회사는 차감할 일시적차이가 사용될 수 있는 과세소득의 발생가능성이 높은 경우에 모든 차감할 일시적차이에 대하여 이연법인세자산을 인식하고 있습니다. 다만, 자산이나 부채를 최초로 인식할 때 발생하는 거래로 사업결합거래가 아니고 거래 당시 회계이익이나 과세소득(세무상결손금)에 영향을 미치지 않는 거래인 경우 및 종속기업·지점 및 관계기업에 대한 투자자산 그리고 공동약정투자지분과 관련된 모든 차감할 일시적차이에 대하여 일시적차이가 예측가능한 미래에 소멸할 가능성이 높지 않거나 일시적차이가 사용될 수 있는 과세소득이 발생할 가능성이 높지 않은 경우에는 이연법인세자산은 인식하지 아니하고 있습니다. 미사용 세무상결손금과 세액



공제가 사용될 수 있는 미래 과세소득의 발생가능성이 높은 경우 그 범위 안에서 이월된 미사용 세무상결손금과 세액공제에 대하여 이연법인세자산을 인식하고 있습니다.

이연법인세자산의 장부금액은 매 보고기간말에 검토하며 이연법인세자산의 일부 또는 전부에 대한 혜택이 사용되기에 충분한 과세소득이 발생할 가능성이 더 이상 높지않다면 이연법인세자산의 장부금액을 감액시키고 감액된 금액은 사용되기에 충분한 과세소득이 발생할 가능성이 높아지면 그 범위 내에서 환입하고 있습니다.

이연법인세 자산과 부채는 보고기간말까지 제정되었거나 실질적으로 제정된 세율(및세법)에 근거하여 당해 자산이 실현되거나 부채가 결제될 회계기간에 적용될 것으로 기대되는 세율을 사용하여 측정하고 있으며 이연법인세 자산과 부채는 할인하지 아니하고 있습니다.

회사가 당기법인세자산과 당기법인세부채를 상계할 수 있는 법적으로 집행가능한 권리를 가지고 있으며동일한 과세당국에 의해서 부과되는 법인세와 관련하여 이연법인세자산과 이연법인세부채를 상계하고 있습니다.

#### (17) 주당이익

회사는 기본주당이익과 희석주당이익을 보통주에 귀속되는 계속영업손익과 당기순손익에 대하여 계산하고 포괄손익계산서에 표시하고 있습니다.

기본주당이익은 보통주에 귀속되는 특정 회계기간의 당기순손익을 그 기간에 유통된보통주식수를 가중평균한 주식수로 나누어 계산하고 있으며, 보통주에 귀속되는 금액은 계속영업손익과 당기순손익 각각의 금액에서 자본으로 분류된 우선주에 대한 세후우선주 배당금,우선주 상환시 발생한 차액 및 유사한 효과를 조정한 금액입니다.

희석주당이익은 모든 희석효과가 있는 잠재적보통주의 영향을 고려하여 보통주에 귀속되는 당기순손익 및 가중평균유통보통주식수를 조정하여 계산하고 있습니다.

#### (18) 오류수정

특정기간에 미치는 오류의 영향이나 오류의 누적효과를 실무적으로 결정할 수 없는 경우를 제외하고는 중요한 전기오류가 발견된 이후 최초로 발행을 승인하는 재무제표에 오류가 발생한 과거기간의 재무제표가 비교표시되는 경우 그 재무정보를 재작성하고 있습니다.

#### (19) 중요한 회계추정 및 판단

재무제표의 작성시 경영진은 회계정책의 적용이나 자산, 부채, 수익, 비용의 장부금액 및 우발부채의 금액에 영향을 미칠 수 있는 판단과 추정 및 가정을 하여야 합니다.보고기간말 현재 이러한 추정치는 경영진의 최선의 판단 및 추정에 따라 이루어지고 있으며 추정치와 추정에 대한 가정은 지속적으로 검토되고 있으나 향후 경영환경의 변화에 따라 실제 결과와는 중요하게 다를 수도 있습니다.

회계정책을 적용하는 과정에서 추정에 관련된 공시와는 별도로 재무제표에 인식되는금액에 가장 유의적인 영향을 미칠 수 있는 경영진이 내린 판단 및 미래에 대한 가정과 보고기간말의 추정 불확실성과 관련하여 다음 회계연도에 자산과 부채의 장부금액에 대한 중요한 조정을 유발할 수 있는 유의적인 위험을 내포하고 있는 사항은 다음과 같습니다.

##### 1) 금융상품의 공정가치

금융상품에 대한 활성시장이 없는 경우 공정가치는 평가기법을 사용하여 결정하고 있으며, 평가기법은 합리적인 판단력과 거래의사가 있는 독립된 당사자 사이의 최근 거래를 사용하는 방법, 실질적으로 동일한 다른 금융상품의 현행 공정가치를 참조하는 방법, 현금흐름할인방법과 옵션가격결정모형 등을 포함하고 있습니다. 회사는 주기적으로 평가기법을 조정하며 관측가능한 현행 시장거래의 가격을 사용하거나 관측가능한 시장자료에 기초하여 그 타당성을 검토하는 등 다양한 평가기법의 선택과 가정에 대한 판단을 하고 있습니다.

## 2) 이연법인세

이연법인세 자산과 부채는 보고기간말까지 제정되었거나 실질적으로 제정된 세율(및세법)에 근거하여 당해 자산이 실현되거나 부채가 결제될 회계기간에 적용될 것으로 기대되는 세율을 사용하여 추정하고 있으며 이연법인세자산의 장부금액은 이연법인세자산의 일부 또는 전부에 대한 혜택이 사용되기에 충분한 과세소득이 발생할 가능성이 높은 경우 최선의 추정치로 인식하고 있습니다. 이러한 추정치는 미래의 실제 법인세부담과 다를 수 있습니다.

## (20) 재무제표의 승인

회사의 재무제표는 2024년 3월 8일 이사회에서 승인되었으며, 향후 정기주주총회에서 수정 승인될 수 있습니다.

### 3. 금융상품의 범주

#### (1) 금융자산의 범주

<당기>

(단위: 원)

계정과목	상각후원가 측정금융자산	당기손익-공정가치 측정금융자산	기타포괄손익-공정가 치 측정금융자산	합계
현금및현금성자산	3,864,280,481	-	-	3,864,280,481
기타유동금융자산	24,000,000,000	-	-	24,000,000,000
매출채권및기타유동채권	2,897,161,925	-	-	2,897,161,925
기타비유동금융자산	26,090,500	40,319,698	4,612,245,724	4,678,655,922
합계	30,787,532,906	40,319,698	4,612,245,724	35,440,098,328

<전기>

(단위: 원)

계정과목	상각후원가 측정금융자산	당기손익-공정가치 측정금융자산	기타포괄손익-공정가 치 측정금융자산	합계
현금및현금성자산	3,157,615,168	-	-	3,157,615,168
기타유동금융자산	22,000,000,000	-	-	22,000,000,000
매출채권및기타유동채권	3,572,735,274	-	-	3,572,735,274
기타비유동금융자산	26,090,500	80,778,952	4,575,620,446	4,682,489,898
합계	28,756,440,942	80,778,952	4,575,620,446	33,412,840,340

#### (2) 금융부채의 범주

<당기>

(단위: 원)

계정과목	상각후원가측정금융부채	합계
매입채무및기타유동채무	1,455,206,874	1,455,206,874
기타비유동금융부채	370,521,414	370,521,414
합계	1,825,728,288	1,825,728,288

<전기>

(단위: 원)

계정과목	상각후원가측정금융부채	합계
매입채무및기타유동채무	1,701,877,941	1,701,877,941
기타유동금융부채	395,253,286	395,253,286
합계	2,097,131,227	2,097,131,227

(3) 금융상품 범주별 순손익

<당기>

(단위: 원)

구분	이자수익(비용)	배당금수익	대손상각비(환입)	처분및평가이익(손실)
<금융자산>				
상각후원가측정금융자산	1,105,612,916	-	274,382,050	-
당기손익-공정가치측정 금융자산		29,047	-	(40,488,301)
기타포괄손익-공정가치측정 금융자산	-	-	-	36,625,278
<금융부채>				
상각후원가측정금융부채	(10,376,434)	-	-	-

<전기>

(단위: 원)

구분	이자수익(비용)	배당금수익	대손상각비(환입)	처분및평가이익(손실)
<금융자산>				
상각후원가측정금융자산	544,120,824	-	61,036,237	-
당기손익-공정가치측정 금융자산	-	19,133	-	(1,929,500)
기타포괄손익-공정가치측정 금융자산	-	-	-	(54,113,257)
<금융부채>				
상각후원가측정금융부채	(7,014,664)	-	-	-

#### 4. 금융상품의 공정가치

(1) 보고기간말 현재 금융상품의 종류별 장부금액과 공정가치의 비교내용은 다음과 같습니다.

(단위: 원)

종류	당기말		전기말	
	장부금액	공정가치	장부금액	공정가치
<금융자산>				
현금및현금성자산	3,864,280,481	3,864,280,481	3,157,615,168	3,157,615,168
단기금융상품	24,000,000,000	24,000,000,000	22,000,000,000	22,000,000,000
매출채권및기타채권	2,897,161,925	2,897,161,925	3,572,735,274	3,572,735,274
당기손익-공정가치측정금융자산	40,319,698	40,319,698	80,778,952	80,778,952
기타포괄손익-공정가치측정금융자산	4,612,245,724	4,612,245,724	4,575,620,446	4,575,620,446
기타비유동금융자산	26,090,500	26,090,500	26,090,500	26,090,500
합계	35,440,098,328	35,440,098,328	33,412,840,340	33,412,840,340
<금융부채>				
매입채무및기타채무(유동,비유동)	1,455,206,874	1,455,206,874	1,701,877,941	1,701,877,941
기타금융부채(유동,비유동)	370,521,414	370,521,414	395,253,286	395,253,286
합계	1,825,728,288	1,825,728,288	2,097,131,227	2,097,131,227

(\*) 경영진은 재무상태표상 상각후원가로 측정되는 금융상품의 장부금액은 공정가치와 근사하다고 판단하고 있습니다.

(2) 공정가치로 측정되는 자산·부채의 공정가치 측정치

##### 1) 공정가치 서열체계 및 측정 방법

공정가치란 측정일에 시장참여자 사이의 정상거래에서 자산을 매도할 때 받거나 부채를 이전할 때 지급하게 될 가격을 의미합니다. 공정가치 측정은 측정일에 현행 시장 상황에서 자산을 매도하거나 부채를 이전하는 시장참여자 사이의 정상거래에서의 가격을 추정하는 것으로, 회사는 공정가치 평가시 시장정보를 최대한 사용하고, 관측가능하지 않은 변수는 최소한으로 사용하고 있습니다.

회사는 공정가치로 측정되는 자산·부채를 공정가치 측정에 사용된 투입변수에 따라 다음과 같은 공정가치 서열체계로 분류하였습니다.

수준1: 활성시장에서 공시되는 가격을 공정가치로 측정하는 자산·부채의 경우 동 자산·부채의 공정가치는 수준1로 분류됩니다.

수준2: 가치평가기법을 사용하여 자산·부채의 공정가치를 측정하는 경우, 모든 유의적인 투입변수가 시장에서 관측한 정보에 해당하면 자산·부채의 공정가치는 수준2로 분류됩니다.

수준3: 가치평가기법을 사용하여 자산·부채의 공정가치를 측정하는 경우, 하나 이상의 유의적인 투입변수가 시장에서 관측불가능한 정보에 해당하면 동 금융상품의 공정가치는 수준3으로 분류됩니다.

자산·부채의 공정가치는 자체적으로 개발한 내부평가모형을 통해 평가한 값을 사용하거나 독립적인 외부평가기관이 평가한 값을 제공받아 사용하고 있습니다.

2) 보고기간말 현재 재무상태표에 공정가치로 측정되는 자산·부채의 공정가치 서열체계별 공정가치 금액은 다음과 같습니다.

<당기>

(단위: 원)

구분	장부금액	공정가치			
		수준1	수준2	수준3	합계
당기손익-공정가치측정금융자산	40,319,698	-	-	40,319,698	40,319,698
기타포괄손익-공정가치측정금융자산	4,612,245,724	-	-	4,612,245,724	4,612,245,724
합계	4,652,565,422	-	-	4,652,565,422	4,652,565,422

<전기>

(단위: 원)

구분	장부금액	공정가치			
		수준1	수준2	수준3	합계
당기손익-공정가치측정금융자산	80,778,952	-	-	80,778,952	80,778,952
기타포괄손익-공정가치측정금융자산	4,575,620,446	-	-	4,575,620,446	4,575,620,446
합계	4,656,399,398	-	-	4,656,399,398	4,656,399,398

3) 보고기간말 현재 재무상태표에서 공정가치로 측정된 자산·부채 중 공정가치 서열체계 수준3으로 분류된 조합 출자금은 발행자 공시가격으로 평가되었으며, 발행자공시가격이 없는 지분증권은 외부평가 기관에서 수익가치 접근법을 이용하여 측정되었습니다.

(3) 당기 및 전기 중 서열체계 수준3으로 분류되는 공정가치측정금융자산의 장부금액의 변동내역은 다음과 같습니다.

(단위: 원)

구분	당기	전기
기초금액	4,656,399,398	4,712,423,022
총손익		
- 당기손익인식금액	(40,488,301)	(1,929,500)
- 기타포괄손익인식금액	36,625,278	(54,113,257)
취득	29,047	19,133
기말금액	4,652,565,422	4,656,399,398

(4) 당사는 수준 간의 이동을 가져오는 사건이나 상황의 변동이 발생하는 시점에 수준 간의 이동을 인식하고 있습니다. 당기 중 수준2와 수준3 공정가치측정치로 분류되는 금융상품의 공정가치측정에 사용된 가치평가기법의 변경은 없습니다.

(5) 주요 금융자산과 금융부채의 공정가치가 산정되는 방법은 다음과 같습니다.

구분	가치평가기법	유의적인 관측가능하지 않은	관측가능하지 않은 투입변수와

		투입변수 및 범위	공정가치측정치 간의 연관성
비시장성 지분증권	이익접근법 동 피투자회사의 소유에 서파생될 것으로 예상되 는 미래 경제적효익의 현 재가치를 추정하기 위해 할인된 현금흐름기법이 이용됩니다	특정 산업의 시장상황에 대한 경영진의 경험 및 지식을 고려 한장기매출액 성장률	매출액성장률이 증가할수록 공정가치는 증가합니다. 다른 변수가 동일하고 매출 액성장률이 상승(하락)한다면 장부금액 은 증가 (감소)할 것입니다.
		특정 산업의 시장상황에 대한 경영진의 경험 및 지식을 고려 한세전영업이익률 및 세전이익 률	세전영업이익(세전이익)이 증가할수록 공정가치는 증가합니다. 다른 변수가 동 일하고 세전영업이익(세전이익)이 상승 (하락)한다면 장부금액은 증가(감소)할 것입니다
		가중평균자본비용 및 자기자본 비용	가중평균자본비용(자기자본비용)이 증가 할수록 공정가치는 감소합니다. 다른 변 수가 동일하고 가중평균자본비용(자기자 본비용)이 상승(하락)한다면 장부금액은 감소(증가)할 것입니다.

## 5. 현금및현금성자산

보고기간말 현재 현금및현금성자산의 내용은 다음과 같습니다.

(단위: 원)

구분	당기	전기
현금	3,029,442	1,714,453
예금	93,584,559	1,187,579,493
특정금전신탁(*)	3,767,666,480	1,968,321,222
합계	3,864,280,481	3,157,615,168

(\*) 동 특정금전신탁은 취득일로부터 환매가 3개월 이내인 환매채에 투자하는 상품으로, 회사는 동 자산을 현금및현금성자산으로 분류하였습니다.

## 6. 매출채권및기타채권

(1) 보고기간말 현재 매출채권및기타채권의 내용은 다음과 같습니다.

(단위: 원)

구분	당기			전기		
	채권액	손실충당금	장부금액	채권액	손실충당금	장부금액
매출채권	3,542,969,185	(1,561,787,618)	1,981,181,567	4,385,063,883	(1,287,405,568)	3,097,658,315
기타유동채권:						
미수금	46,114,057	-	46,114,057	33,066,000	-	33,066,000
미수수익	869,866,301	-	869,866,301	442,010,959	-	442,010,959
합계	4,458,949,543	(1,561,787,618)	2,897,161,925	4,860,140,842	(1,287,405,568)	3,572,735,274



(2) 보고기간말 현재 매출채권에 대해 전체 기간 기대신용손실을 손실충당금으로 인식하는 간편법을 적용하고 있으며, 매출채권에 대한 발생일 기준 연령분석 내용은 다음과 같습니다.

<당기>

(단위: 원)

구분	4개월 이하	4개월 초과 8개월 이하	8개월 초과 12개월 이하	12개월 초과	개별평가	합계
총장부금액	1,813,363,348	188,665,422	13,608,760	191,108,655	1,336,223,000	3,542,969,185
기대손실율	0.89%	7.14%	36.04%	100.00%	100.00%	
전체기간기대손실	(16,076,690)	(13,475,127)	(4,904,146)	(191,108,655)	(1,336,223,000)	(1,561,787,618)
순장부금액	1,797,286,658	175,190,295	8,704,614	-	-	1,981,181,567

<전기>

(단위: 원)

구분	4개월 이하	4개월 초과 8개월 이하	8개월 초과 12개월 이하	12개월 초과	개별평가	합계
총장부금액	2,682,320,644	441,752,770	20,428,051	22,816,422	1,217,745,996	4,385,063,883
기대손실율	0.66%	4.99%	34.83%	100.00%	100.00%	
전체기간기대손실	(17,666,633)	(22,062,238)	(7,114,279)	(22,816,422)	(1,217,745,996)	(1,287,405,568)
순장부금액	2,664,654,011	419,690,532	13,313,772	-	-	3,097,658,315

(3) 보고기간말 현재 매출채권의 손실충당금(대손충당금)의 변동내용은 다음과 같습니다.

(단위: 원)

구분	당기	전기
기초금액	1,287,405,568	1,226,369,331
손상(환입)	274,382,050	61,036,237
기말금액	1,561,787,618	1,287,405,568

## 7. 기타금융자산

(1) 보고기간말 현재 기타금융자산의 내용은 다음과 같습니다.

(단위: 원)

구분	당기		전기	
	유동	비유동	유동	비유동
정기예금	24,000,000,000	-	22,000,000,000	-
당기손익-공정가치측정금융자산	-	40,319,698	-	80,778,952
기타포괄손익-공정가치측정금융자산	-	4,612,245,724	-	4,575,620,446
보증금	-	26,090,500	-	26,090,500
합계	24,000,000,000	4,678,655,922	22,000,000,000	4,682,489,898

(2) 당기손익-공정가치측정금융자산

1) 보고기간말 현재 당기손익-공정가치측정금융자산은 다음과 같습니다.

<당기>

(단위: 원)

구분	취득원가(*1)	공정가치	장부금액	누적평가손익
원심력콘크리트조합 등	89,574,273	40,319,698	40,319,698	(49,254,575)

(\*1) 기준서 제1109호의 최초적용에 따른 조정이 반영된 후의 간주취득원가입니다.

<전기>

(단위: 원)

구분	취득원가(*1)	공정가치	장부금액	누적평가손익
원심력콘크리트조합 등	89,545,226	80,778,952	80,778,952	(8,766,274)

(\*1) 기준서 제1109호의 최초적용에 따른 조정이 반영된 후의 간주취득원가입니다.

2) 당기손익-공정가치측정금융자산의 변동내용은 다음과 같습니다.

(단위: 원)

구분	당기	전기
기초 장부금액	80,778,952	82,689,319
취득	29,047	19,133
평가	(40,488,301)	(1,929,500)
기말 장부금액	40,319,698	80,778,952

(3) 기타포괄손익-공정가치측정금융자산

회사는 단기매매목적이 아닌 지분증권에 대해 최초적용일에 기타포괄손익-공정가치측정항목으로 지정하는 취소불가능한 선택권을 적용하였습니다.

1) 보고기간말 현재 기타포괄손익-공정가치측정금융자산은 모두 시장성없는 지분증권으로 그 내용은 다음과 같습니다.

<당기>

(단위: 원)

구분	주식수	지분율	취득원가(*3)	공정가치	장부금액	미실현보유손익	법인세효과(*4)
(주)광주방송(*1)	513,000	6.40%	5,080,752,000	4,609,663,624	4,609,663,624	(471,088,376)	98,457,471
KDB생명(*2)	3,423	-	5,836,215	2,582,100	2,582,100	(3,254,115)	680,110
합계	516,423	-	5,086,588,215	4,612,245,724	4,612,245,724	(474,342,491)	99,137,581

(\*1) 독립적인 외부평가기관의 전문가적 판단에 근거한 합리적인 평가모형과 추정치를 사용하여 산정한 금액을 공정가치로 평가하였습니다.

(\*2) KDB생명은 장외시장에서 형성된 매매가를 공정가치로 평가하였습니다.

(\*3) 기준서 제1109호의 최초적용에 따른 조정이 반영된 후의 간주취득원가입니다.

(\*4) 이연법인세 자산 장부 계상 하였습니다.

<전기>

(단위: 원)

구분	주식수	지분율	취득원가(*3)	공정가치	장부금액	미실현보유손익	법인세효과(*4)
(주)광주방송(*1)	513,000	6.40%	5,080,752,000	4,571,889,376	4,571,889,376	(508,862,624)	106,861,151
KDB생명(*2)	3,423	-	5,836,215	3,731,070	3,731,070	(2,105,145)	442,080
합계	516,423	-	5,086,588,215	4,575,620,446	4,575,620,446	(510,967,769)	107,303,231

(\*1) 독립적인 외부평가기관의 전문가적 판단에 근거한 합리적인 평가모형과 추정치를 사용하여 산정한 금액을 공정가치로 평가하였습니다.

(\*2) 조합의 출자금으로서 발행자의 공시가격을 공정가치로 평가하였습니다.

(\*3) 기준서 제1109호의 최초적용에 따른 조정이 반영된 후의 간주취득원가입니다.

(\*4) 이연법인세 자산 장부 계상 하였습니다.

2) 기타포괄손익-공정가치측정금융자산의 변동내용은 다음과 같습니다.

(단위: 원)

구분	당기	전기
기초 장부금액	4,575,620,446	4,629,733,703
평가이익(손실)	36,625,278	(54,113,257)
기말 장부금액	4,612,245,724	4,575,620,446

## 8. 재고자산

보고기간말 현재 재고자산의 저가법 평가내용은 다음과 같습니다.

<당기>

(단위: 원)

구분	평가전금액	순실현가능가치	평가충당금	
			환입(전입)	당기 잔액
제품	1,041,004,279	1,007,190,515	(23,781,414)	(33,813,764)
상품	9,034,122	9,034,122	-	-
원재료	975,328,578	975,328,578	-	-
보조재료	61,859,858	61,859,858	-	-
합계	2,087,226,837	2,053,413,073	(23,781,414)	(33,813,764)

<전기>

(단위: 원)

구분	평가전금액	순실현가능가치	평가충당금	
			환입(전입)	전기 잔액
제품	1,397,985,927	1,387,953,577	(1,730,970)	(10,032,350)
상품	5,165,709	5,165,709	-	-
원재료	826,373,233	826,373,233	-	-
보조재료	48,344,188	48,344,188	-	-
합계	2,277,869,057	2,267,836,707	(1,730,970)	(10,032,350)

## 9. 기타유동자산

보고기간말 현재 기타유동자산의 내용은 다음과 같습니다.

(단위: 원)

구분	당기	전기
당기법인세자산	-	112,916,500
선급금	7,222,795	13,615,917
합계	7,222,795	126,532,417

## 10. 종속기업투자

(1) 보고기간말 현재 종속기업의 현황은 다음과 같습니다.

<당기>

기업명	지분율	주된사업장	보고기간말	업종	측정방법
(주)성암(*1)	45.00%	전라남도 장성군	2023.12.31.	콘크리트 제품제조업	원가법

(\*1) (주)성암에 대해서는 지분율이 50% 미만이나 주주간 의결권 위임 약정 및 해당 법인의 이사회 구성 등을 고려한 결과 사실상 지배력을 보유하고 있다고 판단되어 종속기업으로 분류하였습니다.

<전기>

기업명	지분율	주된사업장	보고기간말	업종	측정방법
(주)성암(*1)	45.00%	전라남도 장성군	2022.12.31	콘크리트 제품제조업	원가법

(\*1) (주)성암에 대해서는 지분율이 50% 미만이나 주주간 의결권 위임 약정 및 해당 법인의 이사회 구성 등을 고려한 결과 사실상 지배력을 보유하고 있다고 판단되어 종속기업으로 분류하였습니다.

(2) 보고기간말 현재 종속기업투자의 내용은 다음과 같습니다.

(단위: 원)

기업명	당기말			전기말		
	취득원가	순자산지분가액	장부금액	취득원가	순자산지분가액	장부금액
(주)성암	450,000,000	29,324,900,753	450,000,000	450,000,000	29,345,207,033	450,000,000

(3) 변동내역

당기 및 전기에 종속기업투자의 변동내용은 없습니다.

(4) 종속기업의 요약재무정보는 다음과 같습니다.

<당기>

(단위: 원)

기업명	자산	부채	자본	매출	당기순이익(손실)	당기총포괄이익(손실)
(주)성암	70,066,437,400	4,899,979,321	65,166,458,079	21,228,464,377	(1,056,649)	(1,056,649)

<전기>

(단위: 원)

기업명	자산	부채	자본	매출	당기순이익(손실)	당기총포괄이익(손실)
(주)성암	69,412,583,055	4,205,583,466	65,206,999,589	27,943,551,340	134,299,024	134,271,454

## 11. 유형자산

(1) 보고기간말 현재 유형자산의 내용은 다음과 같습니다.

<당기>

(단위: 원)

구분	취득원가	감가상각누계액	장부금액
토지	1,232,432,310	-	1,232,432,310
건물	1,316,991,018	(921,152,980)	395,838,038
구축물	1,642,095,435	(1,126,744,729)	515,350,706
기계장치	10,750,109,989	(9,157,371,368)	1,592,738,621
차량운반구	1,377,343,115	(1,137,578,347)	239,764,768
공구와기구	42,782,384	(42,782,384)	-
비품	324,034,719	(317,127,884)	6,906,835
시험기구	111,679,098	(102,259,099)	9,419,999
전기시설	273,379,681	(273,379,681)	-
전화시설	32,387,818	(32,387,818)	-
합계	17,103,235,567	(13,110,784,290)	3,992,451,277

<전기>

(단위: 원)

구분	취득원가	감가상각누계액	장부금액
토지	1,232,432,310	-	1,232,432,310
건물	1,316,991,018	(901,070,542)	415,920,476
구축물	1,642,095,435	(1,084,126,559)	557,968,876
기계장치	10,750,109,989	(8,936,260,273)	1,813,849,716
차량운반구	1,193,542,140	(1,123,672,445)	69,869,695
공구와기구	42,782,384	(42,782,384)	-
비품	344,208,355	(335,942,182)	8,266,173
시험기구	103,179,098	(99,876,876)	3,302,222
전기시설	273,379,681	(273,379,681)	-
전화시설	32,387,818	(32,387,818)	-
합계	16,931,108,228	(12,829,498,760)	4,101,609,468

(2) 유형자산 장부금액의 변동내용은 다음과 같습니다.

<당기>

(단위: 원)

구분	기초잔액	취득	처분	감가상각비(*)	기말잔액
토지	1,232,432,310	-	-	-	1,232,432,310
건물	415,920,476	-	-	(20,082,438)	395,838,038
건축물	557,968,876	-	-	(42,618,170)	515,350,706
기계장치	1,813,849,716	-	-	(221,111,095)	1,592,738,621
차량운반구	69,869,695	198,801,516	-	(28,906,443)	239,764,768
비품	8,266,173	1,850,000	-	(3,209,338)	6,906,835
시험기구	3,302,222	8,500,000	-	(2,382,223)	9,419,999
합계	4,101,609,468	209,151,516	-	(318,309,707)	3,992,451,277

(\*) 감가상각비 중 당기 손익으로 인식된 감가상각비는 60,402,446원이며, 다른 자산의 원가에 포함된 감가상각비는 257,907,261원입니다.

<전기>

(단위: 원)

구분	기초잔액	취득	처분	감가상각비(*)	기말잔액
토지	1,232,432,310	-	-	-	1,232,432,310
건물	436,002,914	-	-	(20,082,438)	415,920,476
건축물	602,170,380	-	-	(44,201,504)	557,968,876
기계장치	2,036,316,061	-	-	(222,466,345)	1,813,849,716
차량운반구	97,292,728	25,835,424	-	(53,258,457)	69,869,695
비품	7,076,136	3,740,000	-	(2,549,963)	8,266,173
시험기구	1,111,111	3,380,000	-	(1,188,889)	3,302,222
합계	4,412,401,640	32,955,424	-	(343,747,596)	4,101,609,468

(\*) 감가상각비 중 전기 손익으로 인식된 감가상각비는 56,171,847원이며, 다른 자산의 원가에 포함된 감가상각비는 287,575,749원입니다.

## 12. 투자부동산

(1) 보고기간말 현재 투자부동산의 내용은 다음과 같습니다.

<당기>

(단위: 원)

구분	취득원가	감가상각누계액	장부금액
토지	626,826,473	-	626,826,473
건물	208,378,391	(198,140,610)	10,237,781
구축물	172,628,244	(169,812,718)	2,815,526
합계	1,007,833,108	(367,953,328)	639,879,780

(\*) 투자부동산의 공정가치는 가치평가기법에 사용된 투입변수에 기초하여 수준3으로 분류하고 있으며, 당기말 현재 투자부동산의 공정가치는 장부가액과 중요한 차이가 없습니다

<전기>

(단위: 원)

구분	취득원가	감가상각누계액	장부금액
토지	626,826,473	-	626,826,473
건물	208,378,391	(197,521,254)	10,857,137
구축물	172,628,244	(167,850,177)	4,778,067
합계	1,007,833,108	(365,371,431)	642,461,677

(\*) 투자부동산의 공정가치는 가치평가기법에 사용된 투입변수에 기초하여 수준3으로 분류하고 있으며, 전기말 현재 투자부동산의 공정가치는 장부가액과 중요한 차이가 없습니다

(2) 투자부동산 장부금액의 변동내용은 다음과 같습니다.

<당기>

(단위: 원)

구분	기초잔액	취득	처분	감가상각비	기말잔액
토지	626,826,473	-	-	-	626,826,473
건물	10,857,137	-	-	(619,356)	10,237,781
구축물	4,778,067	-	-	(1,962,541)	2,815,526
합계	642,461,677	-	-	(2,581,897)	639,879,780

<전기>

(단위: 원)

구분	기초잔액	취득	처분	감가상각비	기말잔액
토지	626,826,473	-	-	-	626,826,473
건물	11,476,493	-	-	(619,356)	10,857,137
구축물	7,657,275	-	-	(2,879,208)	4,778,067
합계	645,960,241	-	-	(3,498,564)	642,461,677



(3) 투자부동산과 관련하여 당기손익으로 인식한 내용은 다음과 같습니다.

(단위: 원)

구분	당기	전기
투자부동산에서 발생한 임대수익	382,459,470	366,912,156
임대수익투자부동산 직접운영비용	12,958,331	10,513,228

(4) 운용리스 제공 내역

회사는 보유중인 투자부동산에 대하여 운용리스를 제공하는 계약을 체결하고 있으며, 운용리스의 리스수익 구성내역은 다음과 같습니다.

(단위: 원)

구분	당기	전기
운용리스의 리스수익	382,459,470	366,912,156

(5) 운용리스료의 만기분석 내용은 다음과 같습니다.

(단위: 원)

리스기간	당기	전기
1년이내	413,554,152	244,608,097
1년초과 5년이내	275,702,770	-
합계	689,256,922	244,608,097

### 13. 무형자산

(1) 보고기간말 현재 무형자산의 내용은 다음과 같습니다.

<당기>

(단위: 원)

구분	취득원가	손상차손누계액	장부금액
회원권(*)	1,118,444,044	(99,264,044)	1,019,180,000

(\*) 회원권을 비한정내용연수를 가진 무형자산으로 분류하고 상각하지 않고 있습니다.

<전기>

(단위: 원)

구분	취득원가	손상차손누계액	장부금액
회원권(*)	1,118,444,044	(98,264,044)	1,020,180,000

(\*) 회원권을 비한정내용연수를 가진 무형자산으로 분류하고 상각하지 않고 있습니다.

(2) 무형자산 장부금액의 변동내용은 다음과 같습니다.

<당기>

(단위: 원)

구분	기초잔액	취득	처분	처분이익(손실)	환입(손상차손)(*)	기말잔액
회원권	1,020,180,000	-	-	-	(1,000,000)	1,019,180,000

(\*) 당기손익으로 인식된 손상차손은 포괄손익계산서의 기타비용으로 계상하였습니다.

<전기>

(단위: 원)

구분	기초잔액	취득	처분	처분이익(손실)	환입(손상차손)(*)	기말잔액
회원권	1,018,180,000	-	-	-	2,000,000	1,020,180,000

(\*) 전기손익으로 인식된 환입은 포괄손익계산서의 기타수익으로 계상하였습니다.

#### 14. 매입채무 및 기타채무

보고기간말 현재 매입채무및기타채무의 내용은 다음과 같습니다.

(단위: 원)

구분	당기	전기
매입채무	815,122,992	1,134,112,269
미지급금	640,083,882	567,765,672
합계	1,455,206,874	1,701,877,941

#### 15. 기타금융부채

보고기간말 현재 기타금융부채의 내용은 다음과 같습니다.

(단위: 원)

구분	당기	전기
임대보증금(유동)	-	395,253,286
임대보증금(비유동)	370,521,414	-

## 16. 기타부채

보고기간말 현재 기타부채의 내용은 다음과 같습니다.

(단위: 원)

구분	당기	전기
기타유동부채:		
선수금	190,128,120	186,560,583
예수금	15,737,820	20,039,275
부가가치세예수금	163,576,480	42,301,340
선수수익	-	4,608,086
미지급비용	117,034,430	122,295,430
소계	486,476,850	375,804,714
기타비유동부채:		
장기선수수익	29,256,922	-
장기미지급비용	35,171,538	38,922,623
소계	64,428,460	38,922,623
합계	550,905,310	414,727,337

## 17. 계약부채

계약부채의 내용은 다음과 같습니다.

(단위: 원)

구분	당기	전기
계약부채	190,128,120	186,560,583

(\*) 계약부채는 전액 선수금에 포함되어 있습니다.

회사는 당기초 계약부채 전액을 당기수익으로 인식하였습니다.

## 18. 충당부채

회사는 손해배상 등 법적소송관련 채무를 단기충당부채로 계상하고 있습니다. 당기 및 전기 중 회사의 충당부채의 변동내용은 다음과 같습니다.

<당기>

(단위: 원)

구분	기초금액	설정(환입)	지급	기말금액
단기법적소송충당부채	210,695,562	(7,953,625)	(50,347,330)	152,394,607

<전기>

(단위: 원)

구분	기초금액	설정(환입)	지급	기말금액
단기법적소송충당부채	210,695,562	-	-	210,695,562

## 19. 퇴직급여

회사는 임직원에 대하여 확정기여형 퇴직급여제도를 운영하고 있습니다. 당기 및 전기 중 퇴직급여와 관련하여 인식된 손익은 다음과 같습니다.

(단위: 원)

구분	당기	전기
판매비와관리비	39,140,490	76,918,150
제조원가	175,097,660	141,526,890
합계	214,238,150	218,445,040

## 20. 자본금과 자본잉여금

(1) 보고기간말 현재 자본금의 내용은 다음과 같습니다.

(단위: 주, 원)

구분	당기	전기
발행할 주식의 총수	60,000,000	60,000,000
1주당 액면금액	100	100
발행한 주식수	20,000,000	20,000,000
보통주자본금	2,000,000,000	2,000,000,000

(2) 보고기간말 현재 자본잉여금의 내용은 다음과 같습니다.

(단위: 원)

구분	당기	전기
주식발행초과금	779,468,000	779,468,000

(3) 당기 및 전기 중 자본금 및 자본잉여금의 변동내용은 없습니다.

## 21. 기타포괄손익누계액

(1) 보고기간말 현재 기타포괄손익누계액의 내용은 다음과 같습니다.

(단위: 원)

구분	당기	전기
기타포괄손익-공정가치측정금융자산평가손익	(375,204,910)	(403,664,538)

(2) 당기 및 전기 중 기타포괄손익누계액의 변동내용은 다음과 같습니다.

<당기>

(단위: 원)

구분	기초	증가	감소	법인세(*)	기말
기타포괄손익-공정가치측정금융자산평가 손익	(403,664,538)	36,625,278	-	(8,165,650)	(375,204,910)

(\*) 당기 이연법인세 자산 인식에 따른 법인세 입니다.

<전기>

(단위: 원)

구분	기초	증가	감소	법인세(*)	기말
기타포괄손익-공정가치측정금융자산평가 손익	(456,854,512)	-	(54,113,257)	107,303,231	(403,664,538)

(\*) 전기 이연법인세 자산 인식에 따른 법인세 입니다.

## 22. 이익잉여금

(1) 보고기간말 현재 이익잉여금의 내용은 다음과 같습니다.

(단위: 원)

구분	당기	전기
이익준비금(*)	1,000,000,000	1,000,000,000
임의적립금	20,000,000,000	20,000,000,000
미처분이익잉여금	18,197,862,976	16,621,155,944
합계	39,197,862,976	37,621,155,944

상법의 규정에 따라 자본금의 50%에 달할 때까지 매 결산기의 금전에 의한 이익배당액의 10% 이상의

(\*) 금액을 이익준비금으로 적립하고 있으며, 이익배당목적으로 사용될 수 없으며 자본전입 또는 결손보전에만 사용이 가능합니다.

(2) 당기 및 전기 중 이익잉여금의 변동내용은 다음과 같습니다.

(단위: 원)

구분	당기	전기
기초금액	37,621,155,944	35,874,010,874
당기순이익(손실)	1,579,669,893	1,124,944,305
기타포괄이익(손실)	(2,962,861)	622,200,765
기말금액	39,197,862,976	37,621,155,944



(3) 이익잉여금처분계산서

제50기	2023년 1월 1일	부터	제49기	2022년 1월 1일	부터
	2023년 12월 31일	까지		2022년 12월 31일	까지
처분예정일	2024년 3월 26 일		처분확정일	2023년 3월 27일	

주식회사 서산

(단위: 원)

과목	제 50(당) 기		제 49(전) 기	
I. 미처분이익잉여금		18,197,862,976		16,621,155,944
1. 전기이월미처분이익잉여금	16,621,155,944		14,874,010,874	
2. 당기순이익(손실)	1,579,669,893		1,124,944,305	
3. 기타포괄이익(손실)	(2,962,861)		622,200,765	
II. 이익잉여금처분액		-		-
III. 차기이월미처분이익잉여금		18,197,862,976		16,621,155,944

### 23. 매출액 및 매출원가

(1) 당기 및 전기 중 매출액의 내용은 다음과 같습니다.

(단위: 원)

구분	당기	전기
한시점에 인식하는 수익;		
제품매출액	19,787,555,629	21,133,203,314
상품매출액	594,141,062	288,173,590
소계	20,381,696,691	21,421,376,904
기간에 걸쳐 인식하는 수익;	-	-
합계	20,381,696,691	21,421,376,904

(2) 당기 및 전기 중 매출원가의 내용은 다음과 같습니다.

(단위: 원)

구분	당기	전기
<제품매출원가>		
기초제품	1,387,953,577	527,386,753
당기제품제조원가	16,540,241,204	19,197,213,430
기말제품	(1,007,190,515)	(1,387,953,577)
제품매출원가	16,921,004,266	18,336,646,606
<상품매출원가>		
기초상품	5,165,709	11,380,809
당기상품매입원가	413,582,628	249,228,800
기말상품	(9,034,122)	(5,165,709)
상품매출원가	409,714,215	255,443,900
합계	17,330,718,481	18,592,090,506

## 24. 판매비와 관리비

당기 및 전기 중 판매비와 관리비의 내용은 다음과 같습니다.

(단위: 원)

구분	당기	전기
급여	937,961,400	977,790,720
퇴직급여	39,140,490	76,918,150
복리후생비	106,232,567	119,698,064
여비교통비	53,784,209	54,644,500
통신비	25,335,521	25,220,217
수도광열비	66,507,935	60,650,209
세금과공과	291,360,252	197,142,014
지급임차료	11,950,000	10,400,000
감가상각비	62,984,343	59,670,411
수선비	3,370,364	2,690,455
차량유지비	46,443,858	55,838,460
보험료	15,103,020	12,192,450
집대비	59,438,760	66,497,198
광고선전비	2,000,000	5,500,000
운반비	230,583,000	100,026,000
지급수수료	380,534,195	473,385,206
대손상각비(환입)	274,382,050	61,036,237
소모품비	23,747,684	22,970,915
도서인쇄비	12,861,160	9,660,800
교육훈련비	2,709,000	2,012,000
잡비	4,067,000	60,000
합계	2,650,496,808	2,394,004,006

## 25. 비용의 성격별 분류

당기 및 전기의 비용의 성격별 분류는 다음과 같습니다.

(단위: 원)

구분	당기	전기
제품의 감소(증가)	380,763,062	(860,566,824)
상품의 감소(증가)	(3,868,413)	6,215,100
원부재료의 사용액	10,874,408,684	12,953,020,679
상품의 매입	413,582,628	249,228,800
종업원급여	2,895,445,380	3,062,563,840
복리후생비	398,433,670	431,760,803
여비교통비	53,784,209	54,644,500
통신비	25,335,521	25,220,217
수도광열비	66,507,935	60,650,209
세금과공과	400,882,998	311,563,209
지급임차료	11,950,000	10,400,000
감가상각비	320,891,604	347,246,160
수선비	25,765,664	25,458,255
차량유지비	183,779,780	177,628,315
보험료	17,807,940	14,467,030
접대비	59,438,760	66,497,198
광고선전비	2,000,000	5,500,000
운반비	2,192,176,442	2,500,963,743
지급수수료	383,934,195	475,485,206
대손상각비(환입)	274,382,050	61,036,237
소모품비	369,986,655	362,107,789
도서인쇄비	12,861,160	9,660,800
교육훈련비	2,709,000	2,012,000
동력비	614,189,365	633,271,246
잡비	4,067,000	60,000
합계	19,981,215,289	20,986,094,512

(\*) 포괄손익계산서상 매출원가 및 판매비와관리비의 합계액입니다.

26. 금융수익 및 금융비용

(1) 당기 및 전기 중 금융수익의 내용은 다음과 같습니다.

(단위: 원)

구분	당기	전기
이자수익	1,105,612,916	544,120,824
배당금수익	29,047	19,133
합계	1,105,641,963	544,139,957

(2) 당기 및 전기 중 금융비용의 내용은 다음과 같습니다.

(단위: 원)

구분	당기	전기
이자비용	10,376,434	7,014,664
당기손익-공정가치측정금융자산평가손실	40,488,301	1,929,500
합계	50,864,735	8,944,164

## 27. 기타수익 및 기타비용

(1) 당기 및 전기 중 기타수익의 내용은 다음과 같습니다.

(단위: 원)

구분	당기	전기
수입운반비	93,478,056	89,178,584
유형자산처분이익	2,880,000	1,818,182
수입임대료	382,459,470	366,912,156
무형자산손상차손환입	-	2,000,000
충당부채환입	7,953,625	-
잡이익	560,236	1,389,951
합계	487,331,387	461,298,873

(2) 당기 및 전기 중 기타비용의 내용은 다음과 같습니다.

(단위: 원)

구분	당기	전기
기부금	-	200,000
무형자산손상차손	1,000,000	-
합계	1,000,000	200,000

28. 법인세비용

(1) 당기 및 전기의 법인세비용의 내용은 다음과 같습니다.

(단위: 원)

구분	당기	전기
법인세부담액	365,843,890	275,181,680
일시적차이등으로 인한 이연법인세 변동액	7,204,745	(698,052,923)
자본에 직접 반영된 이연법인세	(11,128,511)	729,503,996
법인세비용	361,920,124	306,632,753

(2) 자본에 직접 반영된 법인세 내용은 다음과 같습니다.

(단위: 원)

구분	당기	전기
기타포괄손익-공정가치측정금융자산평가손익	(11,128,511)	729,503,996

(3) 당기 및 전기의 법인세비용차감전순손익과 법인세비용간의 관계는 다음과 같습니다.

(단위: 원)

구분	당기	전기
법인세비용차감전순손익	1,941,590,017	1,431,577,058
적용세율에 따른 법인세	383,792,313	292,946,952
조정사항:		
이연법인세자산 변동효과	-	35,273,754
기타(세액감면 및 세율차이등)	(21,872,189)	(21,587,953)
법인세비용	361,920,124	306,632,753
평균유효세율	18.64%	21.42%

(4) 일시적차이 및 이연법인세자산(부채)의 증감내용은 다음과 같습니다.

<당기>

(단위: 원)

구분	일시적차이등의 변동내역				이연법인세자산(부채)	
	기초	증가	감소	기말	기초	기말
대손충당금	1,243,224,270	1,525,896,786	1,243,224,270	1,525,896,786	261,077,097	318,912,428
채고자산평가손실충당금	10,032,350	33,813,764	10,032,350	33,813,764	2,106,794	7,067,077
장기미지급비용	38,922,623	35,171,538	38,922,623	35,171,538	8,173,751	7,350,851
법적소송충당부채	210,695,562	152,394,607	210,695,562	152,394,607	44,246,068	31,850,473
미지급비용	122,295,430	117,034,430	122,295,430	117,034,430	25,682,040	24,460,196
미지급금	18,900,260	19,753,970	18,900,260	19,753,970	3,969,055	4,128,580
공정가치측정금융자산	(52,695,803)	-	(40,488,301)	(12,207,502)	(11,066,119)	(2,551,368)
무형자산	98,264,044	99,264,044	98,264,044	99,264,044	20,635,449	20,746,185
업무용차량	72,636,101	7,894,483	8,000,000	72,530,584	15,253,581	15,158,892
감가상각누계액	(1,470,030,893)	(24,988,636)	(189,524,008)	(1,305,495,521)	(308,706,488)	(272,848,564)
미수수익	(442,010,959)	(869,866,301)	(442,010,959)	(869,866,301)	(92,822,301)	(181,802,057)
기타포괄손익-공정가치측정금융자산	3,473,828,554	-	36,625,278	3,437,203,276	729,503,996	718,375,485
합계	3,324,061,539	1,096,368,685	1,114,936,549	3,305,493,675	698,052,923	690,848,178

<전기>

(단위: 원)

구분	일시적차이등의 변동내역				이연법인세자산(부채)	
	기초	증가	감소	기말	기초	기말
대손충당금	1,180,315,649	1,243,224,270	1,180,315,649	1,243,224,270	259,669,443	261,077,097
채고자산평가손실충당금	8,301,380	10,032,350	8,301,380	10,032,350	1,826,304	2,106,794
장기미지급비용	46,421,270	38,922,623	46,421,270	38,922,623	10,212,679	8,173,751
법적소송충당부채	210,695,562	-	-	210,695,562	46,353,024	44,246,068
미지급비용	127,766,190	122,295,430	127,766,190	122,295,430	28,108,562	25,682,040
미지급금	24,590,830	18,900,260	24,590,830	18,900,260	5,409,983	3,969,055
공정가치측정금융자산	(54,625,303)	-	(1,929,500)	(52,695,803)	(12,017,567)	(11,066,119)
무형자산	100,264,044	98,264,044	100,264,044	98,264,044	22,058,090	20,635,449
업무용차량	72,741,618	7,894,483	8,000,000	72,636,101	16,003,156	15,253,581
감가상각누계액	(1,629,022,931)	(31,016,290)	(190,008,328)	(1,470,030,893)	(358,385,045)	(308,706,488)
미수수익	(247,783,561)	(442,010,959)	(247,783,561)	(442,010,959)	(54,512,383)	(92,822,301)
기타포괄손익-공정가치측정금융자산	3,419,715,297	54,113,257	-	3,473,828,554	752,337,365	729,503,996
합계	3,259,380,045	1,120,619,468	1,055,937,974	3,324,061,539	717,063,611	698,052,923
자산성없는 이연법인세자산					717,063,611	-
장부에 계상되는 이연법인세자산					-	698,052,923

(5) 보고기간 종료일 현재 이연법인세자산(부채)의 회수(결제) 시기는 다음과 같습니다.

(단위: 원)

구분	당기말	전기말
12개월 이내에 회수(결제)될 이연법인세자산(부채)	222,811,514	253,828,083
12개월 이후에 회수(결제)될 이연법인세자산(부채)	468,036,664	444,224,840
계	690,848,178	698,052,923



## 29. 주당이익

### (1) 기본주당순이익(손실)

(단위: 원)

구분	당기	전기
보통주당기순이익(손실)	1,579,669,893	1,124,944,305
가중평균유통보통주식수(*)	20,000,000	20,000,000
기본주당순이익(손실)	79	56

(\*) 가중평균유통보통주식수는 발행주식수와 일치합니다.

### (2) 희석주당순이익(손실)

당기 및 전기에 회사는 희석성 잠재적 보통주를 보유하고 있지 않으므로 희석주당순이익(손실)은 기본주당순이익(손실)과 동일합니다.

### 30. 현금흐름표

(1) 현금및현금성자산은 재무상태표와 현금흐름표상의 금액이 일치하게 관리되고 있습니다.

(2) 당기순이익에 대한 조정 내용은 다음과 같습니다.

(단위: 원)

구분	당기	전기
법인세비용	361,920,124	306,632,753
퇴직급여	19,753,970	20,143,750
대손상각비	274,382,050	61,036,237
당기손익-공정가치측정금융자산평가손실	40,488,301	1,929,500
복리후생비	(9,012,085)	(12,969,407)
감가상각비	320,891,604	347,246,160
이자수익	(1,105,612,916)	(544,120,824)
이자비용	10,376,434	7,014,664
수입임대료	(10,459,470)	(6,912,156)
배당금수익	(29,047)	(19,133)
충당부채전입액(환입액)	(7,953,625)	-
당기손익으로 인식된 손상차손(손상차손환입)	1,000,000	(2,000,000)
재고자산평가손실(환입)	23,781,414	1,730,970
유형자산처분이익	(2,880,000)	(1,818,182)
합계	(83,353,246)	177,894,332

(3) 영업활동 자산·부채의 증감 내용은 다음과 같습니다.

(단위: 원)

구분	당기	전기
매출채권의 감소(증가)	842,094,698	136,758,825
미수금의 감소(증가)	(13,048,057)	50,479,517
기타비유동자산의 감소(증가)	6,393,122	(3,435,881)
재고자산의 감소(증가)	190,642,220	(881,395,469)
매입채무및기타채무의 증가(감소)	(266,425,037)	(566,144,433)
유동충당부채의 증가(감소)	(50,347,330)	-
기타부채의 증가(감소)	120,541,222	(402,729,727)
합계	829,850,838	(1,666,467,168)

### 31. 특수관계자거래

#### (1) 특수관계자 현황

보고기간말 현재 회사의 특수관계자 현황은 다음과 같습니다.

관계	당기	전기
<종속기업>		
종속기업	(주)성암, (주)성암에너지(*1)	(주)성암, (주)성암에너지(*1)
<기타특수관계자>		
종속기업의 관계기업	(주)성암아스콘(*2)	(주)성암아스콘(*2)
기타특수관계자	(주)성암토건 등	(주)성암토건 등

(\*1) 종속기업인 (주)성암이 100%를 투자한 회사입니다.

(\*2) 종속기업인 (주)성암이 유의적인 영향력을 행사하는 회사입니다.

#### (2) 특수관계자와의 매출·매입 등 중요한 거래내용은 다음과 같습니다.

(단위: 원)

특수관계자명	당기		전기	
	매출 등	매입 등	매출 등	매입 등
(주)성암	3,799,900	353,616,700	3,507,000	198,002,100
(주)성암토건 등	1,475,080,900	594,131,393	61,430,600	777,188,465
합계	1,478,880,800	947,748,093	64,937,600	975,190,565

(3) 특수관계자와의 중요한 채권 및 채무의 내용은 다음과 같습니다.

(단위: 원)

특수관계자명	당기		전기	
	매출채권 등	매입채무 등	매출채권 등	매입채무 등
(주)성암	-	-	-	85,455,480
(주)성암토건 등	221,769,020	56,236,992	1,957,780	49,775,102
합계	221,769,020	56,236,992	1,957,780	135,230,582

(4) 주요경영진에 대한 보상

회사는 기업 활동의 계획·운영·통제에 대하여 중요한 권한과 책임을 가진 등기임원, 비등기임원, 내부감사 책임자 및 각 사업부문장 등을 주요 경영진으로 판단하였으며, 당기와 전기 중 주요 경영진에 대한 보상을 위해 지급한 금액은 다음과 같습니다.

(단위: 원)

구분	당기	전기
단기종업원급여	292,399,280	249,489,070
퇴직급여	22,624,240	18,381,730

### 32. 우발상황과 약정사항

(1) 당기말 현재 회사가 타인으로부터 제공받은 지급보증의 내용은 다음과 같습니다.

(단위: 원)

제공자	보증금액	보증처	보증기간	내용
서울보증보험	268,644,667	한국전력공사외	2022.05.13-2028.04.05	이행(하자)보증보험
서울보증보험	60,691,052	한국전력공사외	2023.02.14-2024.02.15	이행(계약)보증보험
서울보증보험	450,000,000	회계 및 영업직원	2023.03.01-2024.02.29	신용보증보험

(2) 당기말 현재 회사의 보험가입 내용은 다음과 같습니다.

(단위: 원)

보험의 종류	부보자산	장부금액	부보금액	보험기간	보험회사
화재보험	건물	191,638,501	835,000,000	2023.03.20- 2024.03.20	삼성화재
가스배상책임보험 3건		-	1,140,000,000	2023.07.15- 2024.11.16	메리츠화재
자동차보험 18건	차량운반구	239,764,768	177,860,000	2023.09.20- 2024.09.20	삼성화재외

(3) 계류중인 소송사건

당기말 현재 회사의 채권추심을 위한 가압류 1건(201백만원)과 계류중인 소송사건으로서 공공기관으로부터 피소된 손해배상 16건(347백만원)이 있으며, 당기말 현재 회사는 상기 소송에 대해 152백만원의 증당부채를 인식하고 있습니다. 또한 공공기관으로부터 손해배상 독촉 공문 2건 (26백만원)이 있습니다.

### 33. 영업부문

(1) 당기말 현재 회사의 사업부문별 일반정보는 다음과 같습니다.

사업부문	주요재화 및 용역	주요 고객정보	지역정보
콘크리트 제품 제조	레미콘	건설업체, 주택업체 및 일반수요자 등	광주광역시 광산구
	흙판, 파일 및 전주 등	관급: 원심력조합(조달청), 한국전력공사 및 한국통신공사 민수: 건설업체, 주택업체 및 일반수요자 등	

(2) 회사는 단일 사업부문으로써 사업부문별 정보를 별도로 공시하지 아니합니다.

(3) 회사의 매출액은 전액 국내에서 발생하며, 당기 중 회사 수익의 10% 이상을 차지하는 고객의 매출액(매출 비중)은 7,159백만원(35.1%)입니다.

### 34. 위험관리

#### (1) 금융위험관리

회사는 경영활동과 관련하여 신용위험, 유동성위험 및 시장위험 등 다양한 금융위험에 노출되어 있습니다. 회사는 금융위험이 경영에 미칠 수 있는 불리한 효과를 최소화하기 위해 노력하고 있습니다.

##### 1) 신용위험관리

회사는 채무불이행으로 인한 재무적 손실을 경감시키기 위하여 신용도가 일정 수준 이상인 거래처와 거래하고, 충분한 담보 또는 지급보증을 수취하고 있습니다. 회사는 신용위험노출 및 거래처의 신용등급을 주기적으로 검토하여 거래처의 여신한도 및 담보수준을 재조정하는 등 신용위험을 관리하고 있습니다.

보고기간말 현재 금융상품 종류별 신용위험의 최대 노출금액은 다음과 같습니다.

(단위: 원)

구분	당기		전기	
	장부금액	신용위험 최대노출금액	장부금액	신용위험 최대노출금액
현금및현금성자산(*1)	3,864,280,481	3,861,251,039	3,157,615,168	3,155,900,715
기타유동금융자산	24,000,000,000	24,000,000,000	22,000,000,000	22,000,000,000
매출채권 및 기타유동채권(*2)	2,897,161,925	4,458,949,543	3,572,735,274	4,860,140,842
기타비유동금융자산(*3)	4,678,655,922	66,410,198	4,682,489,898	106,869,452
합계	35,440,098,328	32,386,610,780	33,412,840,340	30,122,911,009

(\*1) 신용위험 최대 노출금액은 현금시재가 제외된 금액입니다.

(\*2) 신용위험 최대 노출금액은 대손충당금이 제외된 금액입니다.

(\*3) 신용위험 최대 노출금액은 지분증권인 기타포괄손익-공정가치측정금융자산이 제외된 금액입니다.

2) 유동성위험관리

회사는 미래의 현금흐름을 예측하여 단기 및 중장기 자금조달 계획을 수립하여 유동성위험을 관리하고 있으며, 유동성 위험 분석에 포함된 금액은 계약상의 할인되지 않은 현금흐름입니다. 금융부채의 잔존계약 만기에 따른 만기분석 내용은 다음과 같습니다.

<당기>

(단위: 원)

구분	장부금액	1년미만	1년~5년	5년초과
매입채무 및 기타채무	1,455,206,874	1,455,206,874	-	-
기타금융부채	370,521,414	-	400,000,000	-
합계	1,825,728,288	1,455,206,874	400,000,000	-

<전기>

(단위: 원)

구분	장부금액	1년미만	1년~5년	5년초과
매입채무 및 기타채무	1,701,877,941	1,701,877,941	-	-
기타금융부채	395,253,286	395,253,286	-	-
합계	2,097,131,227	2,097,131,227	-	-

3) 시장위험관리

회사는 지분상품에서 발생하는 가격 변동위험에 노출되어 있습니다. 지분상품은 매매목적이 아닌 전략적 목적으로 보유하고 있습니다. 보고기간말 현재 공정가치로 평가하는 기타포괄손익-공정가치측정금융자산은 당기말 및 전기말 현재 각각 4,612백만원 및 4,576백만원이며, 다른 변수가 일정하고 지분상품의 가격이 10% 변동할 경우 가격변동이 자본에 미치는 영향은 당기말 및 전기말 현재 각각 461백만원 및 458백만원입니다.



(2) 자본위험관리

회사의 자본관리 목적은 계속기업으로 영업활동을 유지하고 주주 및 이해관계자의 이익을 극대화하고 자본 비용의 절감을 위하여 최적의 자본구조를 유지하는데 있습니다. 회사는 배당조정, 신주발행 등의 정책을 통하여 자본구조를 경제환경의 변화에 따라 적절히 수정, 변경하고 있습니다. 회사의 자본위험관리정책은 전기와 중요한 변동이 없습니다.

(단위: 원)

구분	당기	전기
부채총계	2,690,967,365	2,722,554,126
차감: 현금및현금성자산	3,864,280,481	3,157,615,168
순부채	(1,173,313,116)	(435,061,042)
자본총계	41,602,126,066	39,996,959,406
순부채비율(*)	-	-

(\*) 당기말 및 전기말 순부채가 부(-)의 금액이므로 순부채비율을 비율을 산정하지 않았습니다.

## 6. 배당에 관한 사항

### (1) 배당에 관한 사항

#### 1) 회사의 배당정책

회사는 매사업연도 이익규모와 상법상 배당가능이익에 따라 차기 사업연도의 사업계획 및 자금소요계획을 종합적으로 감안하여 이익규모에 따른 과거연도 배당성향 및 배당금을 기준으로 매 사업연도의 결산 결과에 따라 배당액을 결정합니다. 자사주 매입 및 소각 계획등은 현재 고려하고 있지 않습니다.

배당 결정시 사용되는 근거는 상법 제462조(이익의 배당)에 따른 배당가능이익 한도이며, 그외 잉여현금흐름 등의 별도 재무지표는 사용하지 않고 있습니다.

#### -주요배당지표

구 분	주식의 종류	당기	전기	전전기
		제50기	제49기	제48기
주당액면가액(원)		100	100	100
(연결)당기순이익(백만원)		1,559	1,186	3,944
(별도)당기순이익(백만원)		1,580	1,125	3,004
(연결)주당순이익(원)		78	59	197
현금배당금총액(백만원)		-	-	-
주식배당금총액(백만원)		-	-	-
(연결)현금배당성향(%)		-	-	-
현금배당수익률(%)	보통주	-	-	-
	-	-	-	-
주식배당수익률(%)	보통주	-	-	-
	-	-	-	-
주당 현금배당금(원)	보통주	-	-	-
	-	-	-	-
주당 주식배당(주)	보통주	-	-	-
	-	-	-	-

(\*1) 주당순이익 계산 근거는 본 보고서 본문 III. 재무에 관한 사항 중 연결재무제표 주식중 주당순이익을 참고해 주시기 바랍니다

### (3)과거 배당 이력

(단위: 회, %)

연속 배당횟수		평균 배당수익률	
분기(중간)배당	결산배당	최근 3년간	최근 5년간
-	-	-	-

- 최근 5개년간 배당은 없었습니다.

## 7. 증권의 발행을 통한 자금조달에 관한 사항

### 7-1. 증권의 발행을 통한 자금조달 실적

[지분증권의 발행 등과 관련된 사항]

가. 증자(감자)현황

(기준일 : 2023년 12월 31일 )

(단위 : 원, 천주)

주식발행 (감소)일자	발행(감소) 형태	발행(감소)한 주식의 내용				
		종류	수량	주당 액면가액	주당발행 (감소)가액	비고
-	-	-	-	-	-	-

- 최근 5개년 간 증자 및 감자등 변동 내역이 없습니다.

나. 향후 지분증권으로 변경될 가능성이 있는 채무증권

(1) 미상환 전환사채 발행현황

본 보고서 작성기준일 현재 해당사항이 없습니다.

(2) 미상환 신주인수권부사채등 발행현황

본 보고서 작성기준일 현재 해당사항이 없습니다.

(3) 미상환 전환형 조건부자본증권등 발행현황

본 보고서 작성기준일 현재 해당사항이 없습니다.

[채무증권의 발행 등과 관련된 사항]

다. 채무증권 발행실적

### 채무증권 발행실적

(기준일 : 2023년 12월 31일 )

(단위 : 백만원, %)

발행회사	증권종류	발행방법	발행일자	권면(전자등 록)총액	이자율	평가등급 (평가기관)	만기일	상환 여부	주관회사
-	-	-	-	-	-	-	-	-	-
합 계	-	-	-	-	-	-	-	-	-

- 해당사항 없습니다.

라. 기업어음증권 미상환 잔액

기업어음증권 미상환 잔액

(기준일 : 2023년 12월 31일 )

(단위 : 백만원)

잔여만기		10일 이하	10일초과 30일이하	30일초과 90일이하	90일초과 180일이하	180일초과 1년이하	1년초과 2년이하	2년초과 3년이하	3년 초과	합 계
미상환 잔액	공모	-	-	-	-	-	-	-	-	-
	사모	-	-	-	-	-	-	-	-	-
	합계	-	-	-	-	-	-	-	-	-

-해당사항 없습니다.

마. 단기사채 미상환 잔액

단기사채 미상환 잔액

(기준일 : 2023년 12월 31일 )

(단위 : 백만원)

잔여만기		10일 이하	10일초과 30일이하	30일초과 90일이하	90일초과 180일이하	180일초과 1년이하	합 계	발행 한도	잔여 한도
미상환 잔액	공모	-	-	-	-	-	-	-	-
	사모	-	-	-	-	-	-	-	-
	합계	-	-	-	-	-	-	-	-

-해당사항 없습니다.

바. 회사채 미상환 잔액

회사채 미상환 잔액

(기준일 : 2023년 12월 31일 )

(단위 : 백만원)

잔여만기		1년 이하	1년초과 2년이하	2년초과 3년이하	3년초과 4년이하	4년초과 5년이하	5년초과 10년이하	10년초과	합 계
미상환 잔액	공모	-	-	-	-	-	-	-	-
	사모	-	-	-	-	-	-	-	-
	합계	-	-	-	-	-	-	-	-

- 해당사항 없습니다.

사. 신종자본증권 미상환 잔액

신종자본증권 미상환 잔액

(기준일 : 2023년 12월 31일 )

(단위 : 백만원)

잔여만기		1년 이하	1년초과 5년이하	5년초과 10년이하	10년초과 15년이하	15년초과 20년이하	20년초과 30년이하	30년초과	합 계
미상환 잔액	공모	-	-	-	-	-	-	-	-
	사모	-	-	-	-	-	-	-	-
	합계	-	-	-	-	-	-	-	-

- 해당사항 없습니다.

아. 조건부자본증권 미상환 잔액

### 조건부자본증권 미상환 잔액

(기준일 : 2023년 12월 31일 )

(단위 : 백만원)

잔여만기		1년 이하	1년초과 2년이하	2년초과 3년이하	3년초과 4년이하	4년초과 5년이하	5년초과 10년이하	10년초과 20년이하	20년초과 30년이하	30년초과	합 계
미상환 잔액	공모	-	-	-	-	-	-	-	-	-	-
	사모	-	-	-	-	-	-	-	-	-	-
	합계	-	-	-	-	-	-	-	-	-	-

- 해당사항 없습니다.

자. 사채관리계약 주요내용 및 충족여부등

-해당사항 없습니다.

## 7-2. 증권의 발행을 통해 조달된 자금의 사용실적

최근 5개년간 회사는 공모 및 사모에 관한 증권 발행을 하지 않았습니다.

## 8. 기타 재무에 관한 사항

1. 재무제표 제작성등 유의사항

(1) 재무제표 제작성

- 해당사항 없음

(2) 합병, 분할, 자산양수도, 영업양수도에 관한 사항

- 해당사항 없음

(3) 자산유동화와 관련한 자산매각의 회계처리 및 우발채무 등에 관한 사항

- 우발채무 등에 관한 사항은 연결재무제표 주석을 참조하시기 바랍니다.

(4) 기타 재무제표 이용에 유의하여야 할 사항

- 당기 및 전기에 새로 도입된 기준서 및 해석서와 그로 인한 회계정책의 변경내용은 재무제표의 주석을 참고하시기 바랍니다.

2. 대손충당금 설정현황

(1) 최근 3사업연도의 계정과목별 대손충당금 설정내역

(단위 : 천원 )

구 분	계정과목	채권 총액	대손충당금	대손충당금 설정률
제50기 당기	매출채권	10,337,932	3,264,912	31.58%
	미수금	59,847	-	-
제49기 전기	매출채권	9,414,565	2,647,037	28.12%
	미수금	147,977	-	-
제48기 전전기	매출채권	10,782,995	2,296,510	21.30%
	미수금	91,201	-	-

(2) 최근 사업연도의 대손충당금 변동현황

(단위: 천원)

구 분	<당기>	<전 기>
기초금액	2,647,037	2,296,510
손상(환입)	617,875	350,527
기말금액	3,264,912	2,647,037

(3) 매출채권관련 대손충당금 설정방침

보고기간종료일 현재 금융상품 제1109호를 적용하여 기대신용손실에 따라 대손충당금을 설정하고 있습니다.

(4) 당기말 및 전기말 현재 경과기간별 매출채권잔액 현황.(단위: 천원)

① 당기말

구 분	4개월 이하	4개월 초과 8개월이하	8개월초과 12개월이하	12개월 초과	계
매출채권	6,815,515	233,669	139,464	3,149,284	10,337,932
구성비율	65.93%	2.26%	1.35%	30.46%	100%

② 전기말

구 분	4개월 이하	4개월 초과 8개월이하	8개월초과 12개월이하	12개월 초과	계
매출채권	6,031,641	680,725	21,681	2,680,518	9,414,565
구성비율	64.07%	7.23%	0.23%	28.47%	100%

### 3. 재고자산의 보유 및 실사내역

#### (1) 재고자산의 사업부문별 보유현황

(단위 : 천원)

사업부문	계정과목	제50기 당기	제49기 전기	비고
콘크리트 제품	상 품	401,086	465,764	-
	계 품	7,362,473	8,099,273	-
	원 재 료	1,802,001	2,006,883	-
	보조재료	188,805	197,356	-
	소 계	9,754,365	10,769,276	-
에너지 솔루션	상품	-	-	-
	제품	-	-	-
	소 계	-	-	-
합계		9,754,365	10,769,276	-
총자산대비 재고자산 구성비율(%) [재고자산÷기말자산총계×100]		8.56%	9.65%	-
재고자산회전율(회수) [연환산 매출원가÷{(기초재고+기말재고)÷2}]		3.49회	4.80회	-

#### (2) 재고자산의 실사내역 등

① 실사일자: 2023.12.29

② 독립적인 전문가 또는 전문기관, 감사인 등의 참여 및 입회여부: 연결기업 재고관리 관리자 및 외부감사인(한울회계법인) 입회하에 실시하였습니다.

③ 재고자산의 담보제공 여부 등: 해당사항 없음

#### (3) 장기체화재고등의 내역

연결회사는 주기적으로 재고자산에 대한 감액의 징후를 검토하여 원가와 순실현가능가치 중 작은 금액을 재무상태표 가액으로 표시하고 있습니다. 본 보고서제출일 현재 재고자산에 대한 평가내역은 다음과 같습니다.

(단위: 천원)

계정과목	취득원가	보유금액	충당금설정액	기말잔액
제품	8,156,928	8,156,928	(794,455)	7,362,473
상품	407,541	407,541	(6,455)	401,086
원재료	1,802,001	1,802,001	-	1,802,001
보조재료	188,805	188,805	-	188,805
합계	10,555,275	10,555,275	(800,910)	9,754,365

#### 4. 공정가치의 추정

(1) 보고기간말 현재 금융상품의 종류별 장부금액과 공정가치의 비교내용은 다음과 같습니다.

(단위: 원)

종류	당기말		전기말	
	장부금액	공정가치	장부금액	공정가치
<금융자산>				
현금및현금성자산	8,094,807,812	8,094,807,812	5,182,407,195	5,182,407,195
단기금융상품	56,000,000,000	56,000,000,000	55,000,000,000	55,000,000,000
매출채권및기타채권	9,075,815,643	9,075,815,643	7,931,789,595	7,931,789,595
당기손익-공정가치측정금융자산	73,770,393	73,770,393	153,714,508	153,714,508
기타포괄손익-공정가치측정금융자산	4,612,245,724	4,612,245,724	4,575,620,446	4,575,620,446
기타비유동금융자산	353,795,500	353,795,500	353,795,500	353,795,500
합계	78,210,435,072	78,210,435,072	73,197,327,244	73,197,327,244
<금융부채>				
매입채무및기타채무	3,753,886,956	3,753,886,956	3,767,851,667	3,767,851,667
유동및비유동 기타금융부채	370,521,414	370,521,414	395,253,286	395,253,286
합계	4,124,408,370	4,124,408,370	4,163,104,953	4,163,104,953

(\*) 경영진은 재무상태표상 상각후원가로 측정되는 금융상품의 장부금액은 공정가치와 근사하다고 판단하고 있습니다.

(2) 공정가치로 측정되는 자산·부채의 공정가치 측정치

##### 1) 공정가치 서열체계 및 측정방법

공정가치란 측정일에 시장참여자 사이의 정상거래에서 자산을 매도할 때 받거나 부채를 이전할 때 지급하게 될 가격을 의미합니다. 공정가치 측정은 측정일에 현행 시장 상황에서 자산을 매도하거나 부채를 이전하는 시장참여자 사이의 정상거래에서의 가격을 추정하는 것으로, 연결실체는 공정가치 평가시 시장정보를 최대한 사용하고, 관측 가능하지 않은 변수는 최소한으로 사용하고 있습니다.

연결실체는 공정가치로 측정되는 자산·부채를 공정가치 측정에 사용된 투입변수에 따라 다음과 같은 공정가치 서열체계로 분류하였습니다.

수준1: 활성시장에서 공시되는 가격을 공정가치로 측정하는 자산·부채의 경우 동 자산·부채의 공정가치는 수준1로 분류됩니다.

수준2: 가치평가기법을 사용하여 자산·부채의 공정가치를 측정하는 경우, 모든 유의적인 투입변수가 시장에서 관측한 정보에 해당하면 자산·부채의 공정가치는 수준2로 분류됩니다.

수준3: 가치평가기법을 사용하여 자산·부채의 공정가치를 측정하는 경우, 하나 이상의 유의적인 투입변수가



시장에서 관측불가능한 정보에 해당하면 동 금융상품의 공정가치는 수준3으로 분류됩니다. 공정가치 수준3으로 분류되는 자산은 기타포괄손익공정가치측정금융자산이 있습니다.

자산·부채의 공정가치는 자체적으로 개발한 내부평가모형을 통해 평가한 값을 사용하거나 독립적인 외부평가기관이 평가한 값을 제공받아 사용하고 있습니다.

2) 보고기간말 현재 재무상태표에 공정가치로 측정되는 자산·부채의 공정가치 서열체계별 공정가치 금액은 다음과 같습니다.

<당기>

(단위: 원)

구분	장부금액	공정가치			
		수준1	수준2	수준3	합계
당기손익-공정가치측정금융자산	73,770,393	-	-	73,770,393	73,770,393
기타포괄손익-공정가치측정금융자산	4,612,245,724	-	-	4,612,245,724	4,612,245,724
합계	4,686,016,117	-	-	4,686,016,117	4,686,016,117

<전기>

(단위: 원)

구분	장부금액	공정가치			
		수준1	수준2	수준3	합계
당기손익-공정가치측정금융자산	153,714,508	-	-	153,714,508	153,714,508
기타포괄손익-공정가치측정금융자산	4,575,620,446	-	-	4,575,620,446	4,575,620,446
합계	4,729,334,954	-	-	4,729,334,954	4,729,334,954

3) 보고기간말 현재 재무상태표에서 공정가치로 측정된 자산·부채 중 공정가치 서열체계 수준3으로 분류된 조합 출자금은 발행자 공시가격으로 평가되었으며, 발행자공시가격이 없는 지분증권은 외부평가 기관에서 수익가치 접근법과 시장가치 접근법을 이용하여 측정되었습니다.

(3) 당기 및 전기 중 서열체계 수준3으로 분류되는 공정가치측정금융자산의 장부금액의 변동내역은 다음과 같습니다.

(단위: 원)

구분	당기	전기
기초금액	4,729,334,954	4,785,386,148
총손익		
- 당기손익인식금액	(79,973,162)	(1,957,070)
- 기타포괄손익인식금액	36,625,278	(54,113,257)
취득	29,047	5,000,019,133
처분	-	(5,000,000,000)
기말금액	4,686,016,117	4,729,334,954

(4) 연결실체는 수준 간의 이동을 가져오는 사건이나 상황의 변동이 발생하는 시점에 수준 간의 이동을 인식하고 있습니다. 당기 중 수준2와 수준3 공정가치측정치로 분류되는 금융상품의 공정가치측정에 사용된 가치평가 기법의 변경은 없습니다.

(5) 주요 금융자산과 금융부채의 공정가치가 산정되는 방법은 다음과 같습니다.

구분	가치평가방법	유의적인 관측가능하지 않은 투입변수 및 범위	관측가능하지 않은 투입변수와 공정가치측정치 간의 연관성
비시장성 지분증권	이익접근법 동 피투자회사의 소유에 서파생될 것으로 예상되 는 미래 경제적효익의 현 재가치를 추정하기 위해 할인된 현금흐름기법이 이용됩니다	특정 산업의 시장상황에 대한 경영진의 경험 및 지식을 고려 한장기매출액 성장률	매출액성장률이 증가할수록 공정가치는 증가합니다. 다른 변수가 동일하고 매출 액성장률이 상승(하락)한다면 장부금액 은 증가 (감소)할 것입니다.
		특정 산업의 시장상황에 대한 경영진의 경험 및 지식을 고려 한세전영업이익률 및 세전이익 률	세전영업이익(세전이익)이 증가할수록 공정가치는 증가합니다. 다른 변수가 동 일하고 세전영업이익(세전이익)이 상승 (하락)한다면 장부금액은 증가(감소)할 것입니다
		가중평균자본비용 및 자기자본 비용	가중평균자본비용(자기자본비용)이 증가 할수록 공정가치는 감소합니다. 다른 변 수가 동일하고 가중평균자본비용(자기자 본비용)이 상승(하락)한다면 장부금액은 감소(증가)할 것입니다.

## IV. 이사의 경영진단 및 분석의견

당사는 2011년부터 한국채택국제회계기준(K-IFRS)을 도입하였습니다. 이에 따라, 이사의 경영진단 및 분석의견은 연결대상회사에 대한 내용을 포함하여 작성하였습니다.(연결대상회사는 'I. 회사의 개요' 중 '연결대상 종속회사 개황'을 참고)

### 1. 예측정보에 대한 주의사항

- 1) 당사가 동 사업보고서에서 미래에 발생할 것으로 예상·예측한 활동, 사건 또는 현상은 당해 공시서류 작성시점의 사건 및 재무성과에 대하여 회사의 견해를 반영한 것입니다.
- 2) 예측정보는 미래 사업환경과 관련된 다양한 가정에 기초하고 있으며, 동 가정들은 결과적으로 부정확한 것으로 판명될 수도 있습니다. 또한, 이러한 가정들에는 예측정보에서 기재한 예상치와 실제 결과 간에 중요한 차이를 초래할 수 있는 위험, 불확실성 및 기타 요인을 포함하고 있습니다. 이러한 중요한 차이를 초래할 수 있는 요인에는 회사 내부경영과 관련된 요인과 외부환경에 관한 요인이 포함되어 있으며, 이에 한하지 않습니다.
- 3) 당사는 동 예측정보 작성시점 이후에 발생하는 위험 또는 불확실성을 반영하기 위하여 예측정보에 기재한 사항을 수정하는 정정보고서를 공시할 의무는 없습니다. 결론적으로, 동 사업보고서상에 회사가 예상한 결과 또는 사항이 실현되거나 회사가 당초에 예상한 영향이 발생한다는 확신을 제공할 수 없습니다.
- 4) 동 보고서에 기재된 예측정보는 동 보고서 작성시점을 기준으로 작성한 것이며, 회사가 이러한 위험요인이나 예측정보를 업데이트할 예정이 없음을 유의하시기 바랍니다.

### 2. 경영진단의 개요

2-1. 당사가 영위하는 사업의 특성과 성장성, 경쟁요소 등은 본 보고서 본문 "II. 사업의 내용 중 1. 사업의 개요"를 참고해 주시기 바랍니다.

2-2. 건설경기의 침체와 지역내 동종업체 증가 및 동종 업체간 경쟁 심화되었습니다. 또한 물가상승으로 인한 원자재 단가 상승으로 인해 영업 실적이 감소 할 것으로 전망하고 있으나 전임직원이 합심하여 좋은 실적을 이루고저 노력 할 것입니다.

### 3. 회사의 안전성지표와 수익성지표

#### (1) 안전성지표

구분	비율	
	제50기	제49기
유동비율	1,167.4%	1,167.7%
부채비율	6.7%	6.6%
차입금의존도	-	-
영업이익대비 이자보상배율	적자	적자

(2) 수익성지표

구분	비율	
	제50기	제49기
매출액 영업이익률	적자	적자
매출액 순이익률	3.7%	2.6%
총자산 순이익률	1.3%	1.1%
자기자본 순이익률	1.4%	1.2%

4. 재무상태 및 영업실적

(1) 재무상태

(단위:백만원)

구분	제50기	제49기	증감율
유동자산	83,099	79,111	5.04%
비유동자산	30,820	32,520	-5.22%
자산총계	113,919	111,631	2.05%
유동부채	7,118	6,775	5.06%
비유동부채	482	97	396.91%
부채총계	7,600	6,872	10.59%
지배기업소유주지분	70,477	68,892	2.30%
자본금	2,000	2,000	-
자본잉여금	779	779	-
이익잉여금	68,073	66,516	2.34%
기타포괄손익누계액	(375)	(403)	-6.95%
비지배지분	35,842	35,867	-0.07%
자본총계	106,319	104,759	1.49%
부채와 자본총계	113,919	111,631	2.05%

(2) 영업실적

(단위:백만원)

계정과목	제50기	제49기	증감율
1. 매출액	41,252	49,163	-16.09%
2. 매출원가	(35,805)	(42,502)	-15.76%
3. 매출총이익	5,447	6,661	-18.23%
4. 일반관리비	(7,024)	(7,152)	-1.79%
5. 영업이익(손실)	(1,577)	(491)	221.18%

6.기타수익	945	667	41.68%
7.기타비용	(19)	(1)	1,800.00%
8. 금융수익	2,637	1,401	88.22%
9. 금융비용	(90)	(9)	900.00%
10. 법인세비용 차감전순이익(손실)	1,896	1,567	21.00%
11. 법인세비용	(362)	(307)	17.92%
12. 당기순이익	1,534	1,260	21.75%

## 5. 유동성 및 자금 조달과 지출등

### (1) 유동성에 관한 사항

당기말 현재 현금화 가능한 현금 및 예금자산은 641억원으로 전기대비 약 39억원이 증가하였으며 구성은 다음과 같습니다.

(단위 : 원)

과 목	당기말	전기말
현금및현금성자산	8,094,807,812	5,182,407,195
유동성 금융기관예치금	56,000,000,000	55,000,000,000
합 계	64,094,807,812	60,182,407,195

당사의 현금은 전 사업부문의 영업활동을 통하여 42억원이 유입되었고, 단기금융상품취득 등의 투자활동을 통하여 13억원이 유출되었습니다. 재무활동으로 인한 현금흐름은 없습니다.

(단위 : 원)

과 목	제 50 기(당기)	제 49 기(전기)
I. 영업활동으로 인한 현금흐름	4,171,409,609	(1,656,200,061)
II. 투자활동으로 인한 현금흐름	(1,259,008,992)	840,012,680
III. 재무활동으로 인한 현금흐름	-	-
IV. 현금및현금성자산의 증가( I + II + III)	2,912,400,617	(816,187,381)
V. 기초의 현금및현금성자산	5,182,407,195	5,998,594,576
VI. 기말의 현금및현금성자산(IV+ V)	8,094,807,812	5,182,407,195

### (2) 차입금 구성내역 및 주요자금 조달

당사는 외부 차입금이 없으며, 회사운영에 따른 자금조달은 보유중인 예금으로 충분하다고 판단하고 있습니다. 또한, 환예금 및 수출에 따른 외화등이 없어 환변동 및 차입금 이자 변동에 대한 리스크가 없습니다.

## 6. 부외거래

### (1) 담보제공 및 사용제한 자산내용

담보제공내용은 다음과 같습니다.

(단위 : 원)

구분	계정과목	장부금액	설정금액	설정권자
가압류	토지, 건물	2,333,218,154	336,704,208	한국철도시설공단
가압류	매출채권	9,058,850	9,058,847	부산도시공사
근저당	토지	3,526,028,740	1,226,400,000	나주시
합계		5,868,305,744	1,572,163,055	

### (2) 제공받은 담보 및 지급보증내용

(단위:원)

제공자	보증금액	보증처	보증기간	내용
서울보증보험	89,200,000	장성군청	2018.11.16~2024.12.31	인허가보증보험
서울보증보험	248,324,105	부산교육청외	2022.09.21~2024.12.31	이행(계약)보증보험
서울보증보험	716,358,015	양산교육청외	2017.06.15~2031.06.30	이행(하자)보증보험
서울보증보험	750,000,000	회계 및 영업직원	2023.03.01~2024.02.29	신용보증보험

### (3) 계류중인 소송사건

당기말 현재 연결실체의 채권추심을 위한 가압류 1건(201백만원)과 계류중인 소송사건으로 공공기관으로부터 피소된 손해배상 58건(3,631백만원)이 있으며, 당기말 현재 연결회사는 상기소송에 대해 1,743백만원의 충당부채를 인식하고 있습니다. 또한 공공기관으로 부터 손해배상 공문독촉 9건( 127백만원)이 있습니다.

## 6. 그 밖에 투자의사결정에 필요한 사항

중요한 회계정책 및 추정에 관한 자세한 사항은 본 보고서 본문 "Ⅲ. 재무에 관한 사항"을 참고해 주시기 바랍니다.

## V. 회계감사인의 감사의견 등

### 1. 외부감사에 관한 사항

#### 1. 회계감사인의 명칭 및 감사의견

사업연도	감사인	감사의견	강조사항 등	핵심감사사항
제50기(당기)	한울회계법인	적정	해당사항없음	- 제품매출의 수익인식
제49기(전기)	한울회계법인	적정	해당사항 없음	- 제품매출의 수익인식
제48기(전전기)	안진회계법인	적정	해당사항없음	- 제품매출의 수익인식

#### 2. 감사용역 체결현황

사업연도	감사인	내 용	감사계약내역		실제수행내역	
			보수	시간	보수	시간
제50기(당기)	한울회계법인	1. 반기 재무제표 검토 2. 중간감사 3. 기말 연결 및 개별 재무제표 감사	100백만원	1,052	100백만원	972
제49기(전기)	한울회계법인	1. 반기 재무제표 검토 2. 중간감사 3. 기말 연결 및 개별 재무제표 감사	100백만원	1,052	100백만원	1,099
제48기(전전기)	안진회계법인	1. 반기 재무제표 검토 2. 중간감사 3. 기말 연결 및 개별 재무제표 감사	103백만원	1,034	109백만원	1,213

#### 3. 회계감사인과의 비감사용역 계약체결 현황

사업연도	계약체결일	용역내용	용역수행기간	용역보수	비고
제50기(당기)	-	-	-	-	-
제49기(전기)	-	-	-	-	-
제48기(전전기)	-	-	-	-	-

4. 재무제표 중 이해관계자의 판단에 상당한 영향을 미칠 수 있는 사항에 대해 내부감사기구가 회계감사인과 논의한 결과를 다음의 표에 따라 기재한다.

구분	일자	참석자	방식	주요 논의 내용
1	2019년 07월 31일	회사측: 감사위원회 이사 등 4인 감사인측: 업무수행이사등 2인	대면회의	연간 수행계획, 감사인의 독립성등, 반기재무제표에 대한 분석적 수행결과
2	2019년 11월 27일	회사측: 감사위원회 이사 등 4인 감사인측: 업무수행이사등 2인	대면회의	반기재무제표에 대한 수행결과, 경영진과 감사인의 책임, 내부통제감사의 소개, 기타 법규준수사항

3	2020년 02월 13일	회사측: 감사위원회 이사 등 4인 감사인측: 업무수행이사등 2인	대면회의	재무제표에 대한 회계감사 진행상황
4	2020년 05월 23일	회사측: 감사위원회 이사 등 4인 감사인측: 업무수행이사등 4인	대면회의	초도 감사에 따른 회사 파악 및 질의 회계감사 진행 논의
5	2020년 07월 29일	회사측: 감사위원회 이사 등 4인 감사인측: 업무수행이사등 4인	대면회의	반기재무제표에 대한 분석적 수행결과
6	2020년 11월 25일	회사측: 감사위원회 이사 등 4인 감사인측: 업무수행이사등 4인	대면회의	회사의 내부통제 이해 및 위험평가 기말감사 대비 주요이슈 정리
7	2021년 02월 10일	회사측: 감사위원회 이사 등 4인 감사인측: 업무수행이사등 4인	대면회의	재무제표에 대한 회계감사 결과보고
8	2021년 06월 23일	회사측: 감사위원회 이사등 감사인측: 업무수행이사등 4인	대면회의	초도 감사에 따른 회사 파악 및 질의 회계감사 진행 논의
9	2021년 06월 28일	회사측: 경영진등 3인 감사인측: 업무수행이사등 2인	대면회의	반기재무제표에 대한 논의
10	2021년 08월 09일	회사측: 경영진등 4인 감사인측: 업무수행이사등 3인	화상회의	당기감사인과 전기감사인 의견 불일치 조정협의체
11	2021년 12월 31일	회사측: 경영진등 4인 감사인측: 업무수행이사등 3인	서면회의	감사계획단계에서 식별된 유의적 위험 등 전반적인 감사계획에 대한 토의
12	2022년 03월 23일	회사측: 경영진등 4인 감사인측: 업무수행이사등 3인	서면회의	감사인의 독립성 등 감사종료단계에서 요구되는 논의사항
13	2022년 11월 20일	회사측: 감사위원회 이사등 감사인측: 업무수행이사등 4인	서면회의	감사계획단계에서 식별된 유의적 위험등 전반적인 감사계획에 대한 토의
14	2023년 03월 14일	회사측: 경영진등 3인 감사인측: 업무수행이사등 2인	서면회의	감사인의 독립성등 감사종료단계에서 요구되는 논의사항
15	2023년 11월 10일	회사측: 감사위원회 이사등 감사인측: 업무수행이사등 2인	서면회의	감사계획단계에서 식별된 유의적 위험 등 전반적인 감사계획에 대한 토의

5. 조정협의회 주요 협의 내용 및 재무제표 불일치 정보  
- 본 보고서 제출일 현재 해당사항 없습니다.

## 6. 회계감사인의 변경

당사는 전기 외부감사인으로 21년 11월 금융감독원으로부터 직권 지정 통지받은 한울회계법인으로 변경 계약 체결하였으며, 본보고서 제출일 현재 회계감사인 변경은 없습니다.

## 2. 내부통제에 관한 사항

내부회계관리제도 제50기, 제49기 회계감사인은 회사의 내부회계관리제도 운영실태평가보고서를 검토하였으며, 중요성의 관점에서 내부회계관리제도 모범규준의 규정에 따라 작성되지 않았다고 판단하게 하는 점이 발견되지 아니하였다는 의견을 표명하였습니다.



## VI. 이사회 등 회사의 기관에 관한 사항

### 1. 이사회에 관한 사항

#### 1) 이사회 구성의 개요

보고서 작성기준일 현재 당사의 이사회는 5명의 상근이사, 2명의 비상근이사인 사외이사로 총 7인의 이사로 구성되어 있으며 이사회내에는 감사위원회가 설치되어 있습니다.

※ 각 이사의 이력사항은 임원현황을 참조하시기 바랍니다.

#### 2) 중요의결사항 등

의사	개회일자	의안내용	가결 여부	사내이사					사외이사		
				염홍섭 (출석률: 100%)	염진섭 (출석률: 100%)	이원배 (출석률: 67%)	염원규 (출석률: 67%)	염종학 (출석률: 100%)	김용균 (출석률: 67%)	염규만 (출석률: 50%)	염규만 (출석률: 100%)
				한만여부(완성,반대,중립,불참)							
1	2023.02.10	보고사항- 제49기 내부의제관리자의 운영실태 보고	-	참석	참석	불참	참석	참석	참석	참석	-
		보고사항- 제49기 내부회계관리제도 평가 보고	-	참석	참석	불참	참석	참석	참석	참석	-
2	2023.03.10	승인사항- 제49기 재무제표 및 연결재무제표 승인의 건	가결	완성	완성	완성	완성	완성	완성	-	-
		승인사항- 제49기 정기주주총회 소집에 관한 건	가결	완성	완성	완성	완성	완성	완성	-	-
3	2023.03.27	승인사항- 대표이사 선임의 건	가결	완성	완성	완성	-	완성	-	-	완성
		승인사항- 감사위원회 위원 선임의 건	가결	완성	완성	완성	-	완성	-	-	완성

- 2023년 3월 27일 사외이사 임기만료 염금섭 퇴임, 염규만 신규 선임.

#### 3) 이사의 독립성등

##### ① 이사회

이사 선임은 상법 등 관련 법령상의 절차를 준수하여 선출되고 있으며, 이사 선출의 독립성에 관한 별도의 기준은 없습니다. 보고기간말 당사의 이사회는 총 7명 중 2명의 사외이사로 구성하고 있습니다.

이사	선임배경	추천인	활동분야	회사와의 거래	최대주주 또는 주요주주와의 관계
염홍섭	사내이사	이사회	의장, 대표이사	없음	최대주주의 특수관계인
염진섭	사내이사	이사회	부사장	없음	해당사항 없음
이원배	사내이사	이사회	전무	없음	해당사항 없음
염종학	사내이사	이사회	상무이사	없음	최대주주
염원규	사내이사	이사회	이사(감사위원)	없음	해당사항 없음
김용균	사외이사	이사회	사외이사(감사위원장)	없음	해당사항 없음
염규만	사외이사	이사회	사외이사(감사위원)	없음	해당사항 없음

- 각 이사의 주요이력 및 임기등은 임원현황을 참고하시기 바랍니다.

##### ② 이사회후보의 인적사항에 관한 주총전 공시여부 및 주주의 추천여부

당사는 상법 제363조의 규정에 의한 주주총회 회의의 목적사항 통지시 이사 선임의 경우 이사 후보자와 감사 후보자의 약력 등 인적사항을 기재하여 각 주주에 대하여 통지하고 있습니다.

4) 사외이사 및 그 변동현황

(단위 : 명)

이사의 수	사외이사 수	사외이사 변동현황		
		선임	해임	중도퇴임
7	2	1	-	-

- 2023년 3월 27일 사외이사 임기만료 영금섭 퇴임, 영규만 신규 선임

5) 사외이사 교육실시 현황

교육일자	교육실시주체	참석 사외이사	불참시 사유	주요 교육내용
-	코스닥협회 (온라인)	김용균	-	자금횡령방지를 위한 내부회계관리업무체크포인트설명회
-	코스닥협회 (온라인)	김용균, 영규만	-	내부감사포럼

## 2. 감사제도에 관한 사항

(1) 감사위원 현황

성명	사외이사 여부	경력	회계·재무전문가 관련		
			해당 여부	전문가 유형	관련 경력
김용균	예	·광주지방법원 사무국장 ·광주고등법원 사무국장	-	-	-
영원규	-	·전남채신청 감사관 ·북광주우체국장 ·광주우체국장	예	해당업무 10년 이상	·전남채신청감사관 등
영규만	예	·사단법인 나주상록회 회장(전) ·국민건강보험공단 나주지사 감사(전) ·나주농협 이사(전)	-	-	-

- 감사위원회 구성원의 재임기간등은 임원현황을 참고하시기 바랍니다.

(2) 감사위원의 독립성

감사위원회 위원은 상법상 결격사유가 없는 2/3이상 사외이사로 구성하여 독립성을 견지하고 있습니다. 당사는 상법 제542조의 11 및 제542조의 12의 적용을 받지 않습니다.

(3) 감사위원회의 활동

회사	개최일자	의안내용	가결여부	사내이사			
				사외이사		사외이사	
				직원규 (출석률 50%)	김용균 (출석률 100%)	염금섭 (출석률 100%)	염규만 (출석률 100%)
				찬반여부(찬성,반대,중립,불참)			
1	2023.02.10	보고사항-제49기 내부회계관리제도 평가 보고	-	참석	참석	참석	-
2	2023.03.27	결의사항- 감사위원회 위원장 선임의 건	가결	-	찬성	-	찬성

- 2023년 3월 27일 사외이사 임기만료 염금섭 퇴임, 염규만 신규 선임.

(4) 감사위원회 교육 실시 현황

교육일자	교육실시주체	참석 감사위원	불참시 사유	주요 교육내용
-	코스닥협회 (온라인)	김용균	-	자금횡령방지를 위한 내부회계관리업무체크포인트실명회
-	코스닥협회 (온라인)	김용균, 염규만	-	내부감사포럼

(5) 감사위원회 지원조직현황

- 감사위원회 별도의 지원조직은 없으나 경영지원부서에서 감사 업무 수행에 따른 업무 지원을 하고 있습니다

(6) 준법지원인 지원조직 현황

- 준법지원인 없으며 그에 따른 지원조직도 없습니다.

### 3. 주주총회 등에 관한 사항

(1) 투표제도 현황

(기준일 : 2023년 12월 31일 )

투표제도 종류	집중투표제	서면투표제	전자투표제
도입여부	배제	미도입	미도입
실시여부	-	-	-

주1) 당사는 현장 기명투표제를 채택하고 있습니다.

(2) 의결권 현황

(기준일 : 2023년 12월 31일 )

(단위 : 천주)

구 분	주식의 종류	주식수	비고
발행주식총수(A)	보통주	20,000	-
	-	-	-
의결권없는 주식수(B)	-	-	-
	-	-	-
정관에 의하여 의결권 행사가 배제된 주식수(C)	-	-	-
	-	-	-
기타 법률에 의하여 의결권 행사가 제한된 주식수(D)	-	-	-
	-	-	-
의결권이 부활된 주식수(E)	-	-	-
	-	-	-
의결권을 행사할 수 있는 주식수 (F = A - B - C - D + E)	보통주	20,000	-
	-	-	-

(3) 소수주주권 행사 여부  
- 해당사항 없음

(4) 경영권 경쟁  
- 해당사항 없음

(5) 주식사무

정관상 신주인수권의 내용	<p>제10조(신주인수권) ①이 회사의 주주는 신주발행에 있어서 그가 소유한 주식수에 비례하여 신주의 배정을 받을 권리를 가진다.</p> <p>②제1항의 규정에 불구하고 다음 각 호의 어느하나에 해당하는 경우, 이사회의 결의로 주주 이외의 자에게 신주를 배정할 수 있다.</p> <ol style="list-style-type: none"> <li>1. 발행주식총수의 100분의 20을 초과하지 않는 범위 내에서 ' 자본시장과 금융투자업에 관한 법률 ' 제 165조의6에 따라 일반공모증자 방식으로 신주를 발행하는 경우</li> <li>2. ' 상법 ' 제542조의3에 따른 주식매수선택권의 행사로 인하여 신주를 발행하는 경우</li> <li>3. 발행하는 주식총수의 100분의 20 범위 내에서 우리사주조합원에게 신주를 우선배정하는 경우</li> <li>4. 근로복지기본법 제39조의 규정에 의한 우리사주매수선택권의 행사로 인하여 신주를 발행하는 경우</li> <li>5. 발행주식총수의 100분의 20을 초과하지 않는 범위 내에서 긴급한 자금조달을 위하여 국내외 금융기관 또는 기관투자자에게 신주를 발행하는 경우</li> <li>6. 발행주식총수의 100분의 20을 초과하지 않는 범위 내에서 사업상 중요한 기술도입, 연구개발, 생산·판매·자본채휴를 위하여 그 상대방에게 신주를 발행하는 경우</li> </ol> <p>③ 제2항 각 호 중 어느 하나의 규정에 의해 신주를 발행할 경우 발행할 주식의 종류와 수 및 발행가격등은 이사회의 결의로 정한다.</p> <p>④ 신주인수권의 포기 또는 상실에 따른 주식과 신주배정에서 발생한 단주에 대한 처리방법은 이사회의 결의로 정한다.</p>
---------------	--

결산일	12월 31일	정기주주총회	회계연도 종료 후 3월중
주주명부 폐쇄시기	① 매년 1월1일부터 1월31일까지 ② 임시주주총회 또는 기타 필요한 때에는 이사회 의결로 일정기간을 정하여 할 수 있다.		
명의개서대리인	하나은행 증권대행부		
주주의 특전	-	공고방법	회사 홈페이지 (*)

(\*) 당사 정관 제4조 중 다만, 전산장애 또는 그 밖의 부득이한 사유로 회사의 인터넷 홈페이지에 공고를 할 수 없는 때에는 서울특별시에서 발행되는 매일경제신문에 게재한다.

(6) 주주총회 의사록 요약

주총일자	안건	결의내용
제49기 정기주주총회 (2023.03.27)	제1호의안: 제49기 연결재무제표 및 재무제표 승인의 건 제2호의안: 이사 선임의 건 제2-1호의안: 사내이사 염홍섭 선임의 건 제2-2호의안: 사내이사 염진섭 선임의 건 제2-3호의안: 사내이사 이원배 선임의 건 제2-4호의안: 사외이사 염규만 선임의 건 제3호의안: 임원 및 이사보수 한도액 승인의 건	원안대로 승인  원안대로 승인 원안대로 승인 원안대로 승인 원안대로 승인 원안대로 승인
제49기 임시주주총회 (2022.11.11)	제1호의안: 이사선임의 건 제1-1호의안: 사내이사 염종학 선임의 건	원안대로 승인
제48기 정기주주총회 (2022.03.31)	제1호의안: 제48기 연결재무제표 및 재무제표 승인의 건 제2호의안: 이사 선임의 건 제2-1호의안: 사내이사 염원규 선임의 건 제2-2호의안: 사외이사 김용균 선임의 건 제3호의안: 임원 및 이사 보수 한도액 승인의 건	원안대로 승인  원안대로 승인 원안대로 승인 원안대로 승인
제47기 정기주주총회 (2021.3.29)	제1호의안: 제47기 연결재무제표 및 재무제표 승인의 건 제2호의안: 임원퇴직금지규정 일부 변경의 건 제3호의안: 임원 및 이사 보수 한도액 승인의 건	원안대로 승인 원안대로 승인 원안대로 승인
제46기 정기주주총회 (2020.3.23)	제1호의안: 제46기 연결재무제표 및 재무제표 승인의 건 제2호의안: 이사 선임의 건 제2-1호의안: 사내이사 염홍섭 선임의 건 제2-2호의안: 사내이사 염진섭 선임의 건 제2-3호의안: 사내이사 이원배 선임의 건 제2-4호의안: 사외이사 염금섭 선임의 건 제3호의안: 임원 및 이사 보수 한도 승인의 건	원안대로 승인  원안대로 승인 원안대로 승인 원안대로 승인 원안대로 승인 원안대로 승인
제45기 정기주주총회 (2019.3.25)	제1호의안: 제45기 연결재무제표 및 재무제표 승인의 건 제2호의안: 정관 일부 변경의 건 제3호의안: 이사 선임의 건 제3-1호의안: 사내이사 염원규 선임의 건 제3-2호의안: 사외이사 하승환 선임의 건 제4호의안: 임원 및 이사보수한도 승인의 건	원안대로 승인 원안대로 승인  원안대로 승인 원안대로 승인 원안대로 승인

## VII. 주주에 관한 사항

### 1. 최대주주 및 특수관계인의 주식소유 현황등

#### 1) 최대주주 및 특수관계인의 주식소유 현황

(기준일 : 2023년 12월 31일 )

(단위 : 천주, %)

성명	관계	주식의 종류	소유주식수 및 지분율				비고
			기 초		기 말		
			주식수	지분율	주식수	지분율	
염종학	본인	보통주	12,200	61.00	12,200	61.00	-
염홍섭	특수관계인	보통주	5	0.02	5	0.02	-
김수아	특수관계인	보통주	1,000	5.00	1,000	5.00	-
염등원	특수관계인	보통주	375	1.88	375	1.88	-
계		보통주	13,580	67.90	13,580	67.90	-
		-	-	-	-	-	-

- 최대주주명: 염종학, 특수관계인의 수 : 3명

주1) 지분율은 발행주식 총수 기준임

#### 2) 최대주주에 관한 사항

최대주주의 특수관계에 있는 대표이사 염홍섭이 실질적인 경영을 하고 있으며 최대주주는 현재 사내이사로 선임되어 경영에 참여하며, 이력사항은 임원현황을 참고하시기 바랍니다.

### 2. 공시대상 기간의 최대주주 변동 내역

#### 최대주주 변동내역

(기준일 : 2023년 12월 31일 )

(단위 : 천주, %)

변동일	최대주주명	소유주식수	지분율	변동원인	비고
-	-	-	-	-	-

주1) 공시 대상기간의 최대주주 변동 없습니다.

### 3. 주식의 분포

#### 1) 5%이상의 주식 소유현황주식 소유현황

(기준일 : 2023년 12월 31일 )

(단위 : 천주)

구분	주주명	소유주식수	지분율(%)	비고
5% 이상 주주	염종학	12,200	61.00	-
	김수아	1,000	5.00	-
우리사주조합		-	-	-

2) 소액주주현황

소액주주현황

(기준일 : 2023년 12월 31일 )

(단위 : 천주)

구 분	주 주			소 유 주 식			비 고
	소액 주주수	전체 주주수	비율 (%)	소액 주식수	총발행 주식수	비율 (%)	
소액주주	4,407	4,413	99.9	5,731	20,000	28.7	-

주1) 지분율은 발행주식 총수 기준임.

주2) 소액주주는 발행주식 총수의 100분의 1에 미달하는 주식을 소유한 주주 및 제2조14항의 전문투자자를 포함.

주3) 최근 주주명부 폐쇄일인 2023년 12월 31일 기준 주주의 주식소유현황입니다.

4. 복수의결권주식 보유자 및 특수관계인 현황

- 해당사항 없습니다.

5. 주가 및 주식 거래실적

(단위: 주, 원)

종 류		23년7월	23년8월	23년9월	23년10월	23년11월	23년12월
보통주	최고	1,947	1,799	1,740	1,694	1,742	1,691
	최저	1,547	1,604	1,541	1,459	1,651	1,590
	평균	1,768	1,685	1,691	1,580	1,683	1,623
거래량	월간	543,838	459,334	420,555	617,688	422,384	255,544
	평균	25,897	20,879	22,134	32,510	19,199	13,450

## VIII. 임원 및 직원 등에 관한 사항

### 1. 임원 및 직원 등의 현황

#### (1) 임원 현황

(기준일 : 2023년 12월 31일 )

(단위 : 천주)

성명	성별	출생년월	직위	등기임원 여부	상근 여부	담당 업무	주요경력	소유주식수		최대주주와의 관계	재직기간	임기 만료일
								의결권 있는 주식	의결권 없는 주식			
염홍섭	남	1931년 12월	대표이사	사내이사	상근	경영총괄	-하남산업단지 관리공단 이사장 -재단법인 녹수강학회 이사장 -대한적십자사 중앙위원 (주)서산 회장 (현)	5	-	특수관계인	1983. 2.1~	2026년 03월 27일
염진섭	남	1957년 11월	부사장	사내이사	상근	영업총괄	(주)서산 부사장(현) (주)성암 대표이사(현)	-	-	-	1985.4.23~	2026년 03월 27일
이원배	남	1950년 04월	전무이사	사내이사	상근	생산총괄	-아주산업(주) 근무 (주)서산 전무이사(현)	-	-	-	1985.1.1~	2026년 03월 27일
염원규	남	1955년 03월	이사	사내이사	상근	감사위원	-전남채신청 감사관 -북광주우체국장 -광주우체국장 (주)서산 상임이사 및 감사위원(현)	-	-	-	2015.7.25~	2025년 03월 30일
염종학	남	1994년 12월	상무이사	사내이사	상근	경영총괄	(주)서산 상무이사(현) (주)성암 상무이사(현)	12,200	-	본인	2020.10.1~	2025년 11월 11일
김용균	남	1937년 03월	사외이사	사외이사	비상근	감사위원장	-광주지방법원 사무국장 -광주고등법원 사무국장	-	-	-	2022.3.31~	2025년 03월 30일
염규만	남	1949년 04월	사외이사	사외이사	비상근	감사위원	-사단법인 나주상록회 회장(전) -국민건강보험공단 나주지사 감사(전) -나주농협 이사(전)	-	-	-	2023.03.27~	2026년 03월 27일

#### (2) 등기임원 선임 후보자 및 해임 대상자 현황

- 본보고서 제출일 현재 해당사항 없습니다.

#### (3) 회사의 임원으로 타회사의 임원 겸직현황

겸직자		겸직회사	
성명	직위	회사명	직위
염 홍섭	대표이사	(주)성암	사내이사
염 진섭	사내이사	(주)성암	대표이사
		(주)성암에너지	사내이사
염 원규	사내이사(감사위원)	(주)성암에너지	감사
염 종학	사내이사	(주)성암	사내이사



(4) 직원 등 현황

(기준일 : 2023년 12월 31일 )

(단위 : 천원)

직원										소속 외 근로자			비고
사업부문	성별	직원 수					평균 근속연수	연간급여 총액	1인평균 급여액	남	여	계	
		기간의 정함이 없는 근로자		기간제 근로자		합 계							
		전체	(단시간 근로자)	전체	(단시간 근로자)								
콘크리트제품제조업	남	44	-	-	-	44	16	1,998,540	45,421	-	-	-	-
콘크리트제품제조업	여	8	-	-	-	8	16	279,175	34,897	-	-	-	-
합 계		52	-	-	-	52	-	2,277,715	-	-	-	-	-

(5) 미등기임원 보수 현황

(기준일 : 2023년 12월 31일 )

(단위 : 백만원)

구 분	인원수	연간급여 총액	1인평균 급여액	비고
미등기임원	-	-	-	-

- 해당사항 없습니다.

## 2. 임원의 보수 등

<이사·감사 전체의 보수현황>

1. 주주총회 승인금액

(단위 : 백만원)

구 분	인원수	주주총회 승인금액	비고
이사	7	1,000	-

2. 보수지급금액

2-1. 이사·감사 전체

(단위 : 백만원)

인원수	보수총액	1인당 평균보수액	비고
7	292	42	-

2-2. 유형별

(단위 : 백만원)

구 분	인원수	보수총액	1인당 평균보수액	비고
등기이사 (사외이사, 감사위원회 위원 제외)	4	223	56	-
사외이사 (감사위원회 위원 제외)	-	-	-	-
감사위원회 위원	3	69	23	-
감사	-	-	-	-

(2) 이사 및 감사의 개인별 보수현황

<보수지급금액 5억원 이상인 이사·감사의 개인별 보수현황>

1. 개인별 보수지급금액

(단위 : 백만원)

이름	직위	보수총액	보수총액에 포함되지 않는 보수
-	-	-	-

- 해당 사항 없습니다.

2. 산정기준 및 방법

(단위 : 백만원)

이름	보수의 종류		총액	산정기준 및 방법
-	근로소득	급여	-	보수한도는 주주총회에서 - 정해지며 당사 지급규정에 의함
		상여	-	보수한도는 주주총회에서 - 정해지며 당사 지급규정에 의함
		주식매수선택권 행사이익	-	-
		기타 근로소득	-	-
	퇴직소득	-	보수한도는 주주총회에서 - 정해지며 임원퇴직금지급 규정에 의함.	
	기타소득	-	-	

(3) 5억원 이상 중 상위 5명의 개인별 보수현황

<보수지급금액 5억원 이상 중 상위 5명의 개인별 보수현황>

1. 개인별 보수지급금액

(단위 : 백만원)

이름	직위	보수총액	보수총액에 포함되지 않는 보수
-	-	-	-

- 해당사항 없습니다.

2. 산정기준 및 방법

(단위 : 백만원)

이름	보수의 종류		총액	산정기준 및 방법
-	근로소득	급여	-	보수한도는 주주총회에서 정해지며 당사 지급규정에 의함
		상여	-	보수한도는 주주총회에서 정해지며 당사 지급규정에 의함
		주식매수선택권 행사이익	-	-
		기타 근로소득	-	-
	퇴직소득		-	보수한도는 주주총회에서 정해지며 임원퇴직금지급 규정에 의함.
	기타소득		-	-

(4) 주식매수선택권의 부여 및 행사현황

1) 주식매수선택권의 부여 및 행사현황

(단위 : 백만원)

구 분	부여받은 인원수	주식매수선택권의 공정가치 총액	비고
등기이사 (사외이사, 감사위원회 위원 제외)	-	-	-
사외이사 (감사위원회 위원 제외)	-	-	-
감사위원회 위원 또는 감사	-	-	-
업무집행지시자 등	-	-	-

계	-	-	-
---	---	---	---

- 해당사항 없습니다.

## 2) 주식매수선택권의 행사 현황등

(기준일 : 2023년 12월 31일 )

(단위 : 백만원, 천주)

부여 받은자	관 계	부여일	부여방법	주식의 종류	최초 부여 수량	당기변동수량		총변동수량		기말 미행사수 량	행사기간	행사 가격	의무 보유 여부	의무 보유 기간
						행사	취소	행사	취소					
-	-	-	-	-	-	-	-	-	-	-	-	-	X	-

- 해당사항 없습니다.

- 2023년 12월 31일 증가 : 1,604원

## IX. 계열회사 등에 관한 사항

### 1. 계열회사 현황(요약)

당사는 공시 서류작성기준일 현재 '독점규제 및 공정거래에 관한 법률'에서 정하는 대규모 기업집단에 해당하지 않습니다.

(기준일 : 2023년 12월 31일 ) (단위 : 사)

기업집단의 명칭	계열회사의 수		
	상장	비상장	계
-	-	-	-

※상세 현황은 '상세표-2. 계열회사 현황(상세)' 참조

(\*1) '소속회사의 명칭'은 'XII. 상세표 2. 계열회사 현황(상세)'를 참조하시기 바랍니다.

### 2. 관계회사간의 상호 지분관계

(단위: %)

출자 피출자	(주)서산	(주)성암
(주)성암	45	-
(주)성암에너지	-	100
(주)성암아스콘	-	35

### 3. 계열사간의 업무조정이나 이해관계를 조정하는 기구 또는 조직이 있는 경우 그 현황

- 본 보고서 제출일 현재 해당사항 없습니다.

### 4. 임원겸직 현황

겸직자		겸직회사	
성명	직위	회사명	직위
염 홍섭	대표이사	(주)성암	사내이사
염 진섭	사내이사	(주)성암	대표이사
		(주)성암에너지	사내이사
염 원규	사내이사(감사위원)	(주)성암에너지	감사
염 종학	사내이사	(주)성암	사내이사

### 5. 타법인출자 현황(요약)

(기준일 : 2023년 12월 31일 )

(단위 : 백만원)

출자 목적	출자회사수			총 출자금액			
	상장	비상장	계	기초 장부 가액	증가(감소)		기말 장부 가액
					취득 (처분)	평가 손익	
경영참여	-	1	1	450	-	-	450
일반투자	-	-	-	-	-	-	-
단순투자	-	1	1	4,572	-	38	4,610
계	-	2	2	5,022	-	38	5,060

※상세 현황은 '상세표-3. 타법인출자 현황(상세)' 참조

(\*1) '타법인출자 현황'은 'XII. 상세표 3. 타법인출자 현황(상세)'를 참조하시기 바랍니다.

## X. 대주주 등과의 거래내용

1. 대주주등에 대한 신용공여등  
- 해당사항 없습니다.

2. 대주주등과의 자산양수도등  
- 해당사항 없습니다.

3. 대주주와의 영업거래  
- 해당사항 없습니다.

4. 주주(최대주주 등 제외)·임원·직원과의 거래내용  
- 해당사항 없습니다.

5. 특수관계자거래

(1) 특수관계자 현황

보고기간말 현재 연결실체의 특수관계자 현황은 다음과 같습니다.

관계	기업명	
	당기	전기
<연결실체가 영향력을 행사하는 기업>		
관계기업	(주)성암아스콘	(주)성암아스콘
<기타특수관계자>		
기타특수관계자	(주)성암토건 등	(주)성암토건 등

(2) 특수관계자와의 매출·매입 등 중요한 거래내용은 다음과 같습니다.

(단위: 원)

특수관계자명	당기		전기	
	매출 등	매입 등	매출 등	매입 등
(주)성암아스콘	326,505,215	-	306,152,460	-
(주)성암토건 등	1,475,080,900	1,575,181,718	420,582,600	1,899,087,652
합계	1,801,586,115	1,575,181,718	726,735,060	1,899,087,652

(3) 특수관계자와의 중요한 채권 및 채무의 내용은 다음과 같습니다.

(단위: 원)

특수관계자명	당기		전기	
	매출채권 등	매입채무 등	매출채권 등	매입채무 등
(주)성암아스콘	10,200,989	-	70,274,337	-
(주)성암토건 등	221,769,020	86,412,632	1,957,780	270,554,605
합계	231,970,009	86,412,632	72,232,117	270,554,605



## XI. 그 밖에 투자자 보호를 위하여 필요한 사항

### 1. 공시내용 진행 및 변경사항

- 해당사항 없습니다.

### 2. 우발부채 등에 관한 사항

(1) 제공받은 지급보증 내용

(단위: 원)

제공자	보증금액	보증처	보증기간	내용
서울보증보험	89,200,000	장성군청	2018.11.16~2024.12.31	인허가보증보험
서울보증보험	248,324,105	부산교육청외	2022.09.21~2024.12.31	이행(계약)보증보험
서울보증보험	716,358,015	양산교육청외	2017.06.15~2031.06.30	이행(하자)보증보험
서울보증보험	750,000,000	회계 및 영업직원	2023.03.01-2024.02.29	신용보증보험

(2) 보험가입내용

(단위: 원)

보험의 종류	부보자산	장부금액	부보금액	보험기간	보험회사
화재보험2건	건물	1,656,666,673	2,666,500,200	2023.03.20- 2024.03.20	삼성화재외
가스배상책임보험 5건		-	2,320,000,000	2023.01.27-2024.1.27	메리츠화재
자동차보험 27건	차량운반구	610,818,043	290,370,000	2023.09.20- 2024.09.20	삼성화재외

(3) 계류중인 소송사건

당기말 현재 연결실체의 채권추심을 위한 가압류 1건(201백만원)과 계류중인 소송사건으로 공공기관으로부터 피소된 손해배상 58건(3,631백만원)이 있으며, 당기말 현재 연결회사는 상기소송에 대해 1,743백만원의 충당부채를 인식하고 있습니다. 또한 공공기관으로 부터 손해배상 공문독촉 9건( 127백만원)이 있습니다.

(4) 담보제공내용

담보제공 내용은 다음과 같습니다.

(단위: 원)

구분	계정과목	장부금액	설정금액	설정권자
가압류	토지, 건물	2,333,218,154	336,704,208	한국철도시설공단

가압류	매출채권	9,058,850	9,058,847	부산도시공사
근저당	토지	3,526,028,740	1,226,400,000	나주시
합계		5,868,305,744	1,572,163,055	

(5) 견질 또는 담보용 어음·수표 현황

(기준일 : 2023. 12. 31.)

(단위 : 매, 백만원)

제출처	매수	금액	비고
은행	-	-	-
금융기관(은행제외)	-	-	-
법인	-	-	-
기타(개인)	-	-	-

- 해당사항 없습니다.

(6) 채무보증현황: 해당사항 없음

(7) 채무인수약정현황: 해당사항 없음

### 3. 제재 등과 관련된 사항

(1). 제재현황

일자	처벌 또는 조치대상자	처벌 또는 조치기관	조치내용	사유	근거법령	회사의 이행현황	제발방지를 위한 대책	비고
2020.5.25	(주)서산	공정거래위원회	과징금 1,548백만원 부과	경쟁입찰에 있어서 담합 행위	독점규제 및 공정거래에 관한 법률	이행 완료	관련법규 준수	-
2020.5.25	종속회사 (주)성암	공정거래위원회	과징금 3,809백만원 부과	경쟁입찰에 있어서 담합 행위	독점규제 및 공정거래에 관한 법률	이행 완료	관련법규 준수	-
2021.8.26	(주)서산	공정거래위원회	과징금 926백만원 부과	제조·판매사업자의 부당한 공동행위	독점규제 및 공정거래에 관한 법률	-	관련법규 준수	-
2021.8.26	종속회사 (주)성암	공정거래위원회	과징금 4,556백만원 부과	제조·판매사업자의 부당한 공동행위	독점규제 및 공정거래에 관한 법률	-	관련법규 준수	-

(2) 단기매매차익 미환수 현황

1) 단기매매차익 발생 및 환수현황

단기매매차익 발생 및 환수현황  
(대상기간 : 2023.01.01. ~ 2023.12.31.)

(단위 : 건, 원)

	증권선물위원회(금융감독원장)으로부터 통보받은 단기매매차익 현황	단기매매차익 환수 현황	단기매매차익 미환수 현황
건수	-	-	-
총액	-	-	-

2) 단기매매차익 미환수 현황

단기매매차익 미환수 현황  
(대상기간 : 2023.01.01. ~ 2023.12.31.)

(단위 : 백만원)

차익취득자와 회사의 관계		단기매매 차익 발생사실	단기매매 차익 통보금액	환수금액	미환수 금액	반환청구여부	반환청구 조치계획	제척기간	공시여부
차익 취득시	작성일 현재	발생사실 통보일							
-	-	-	-	-	-	-	-	-	-
합 계 (		- 건)	-	-	-	-			

-※ 해당 법인의 주주(주권 외의 지분증권이나 증권예탁증권을 소유한 자를 포함)는 그 법인으로 하여금 단기 매매차익을 얻은 자에게 단기매매차익의 반환청구를 하도록 요구할 수 있으며, 그 법인이 요구를 받은 날부터 2개월 이내에 그 청구를 하지 아니하는 경우에는 그 주주는 그 법인을 대위(代位)하여 청구할 수 있다(자본시장 법시행령 제197조)

## 4. 작성기준일 이후 발생한 주요사항 등 기타사항

(1) 작성기준일 이후 발생한 주요사항  
Ⅲ. 재무에 관한 사항 참고해 주시기 바랍니다.

(2) 중소기업 기준검토표

발급번호 : 0010-2023-106843

# 중소기업 확인서

## [중기업]

기업명 : (주)서산

사업자등록번호 : 410-81-00453

법인등록번호 : 204211-0000370

대표자명 : 엄홍섭

주소 : 광주 광산구 하남산단4번로 143 (장덕동)

유효기간 : 2023-04-01 ~ 2024-03-31

용도 : 공공기관 입찰용

위 기업은 「중소기업기본법」 제2조에 의한 중소기업임을 확인합니다.

2023년 03월 21일

중소벤처기업부장관인



- 발급사실 및 발급취소 등 변동사항은 중소기업현황정보시스템(sminfo.mss.go.kr)을 통해 확인 가능.
- 유효기간 중이라도 발급일 이후 합병, 분할 및 관계기업 변동시 중소기업 지위를 상실할 수 있음.
- 거짓 자료를 통해 발급받은 경우 중소기업기본법 제28조에 따라 500만원 이하의 과태료 및 시책기관의 지원무효 등의 조치가 취해질 수 있음.

## XII. 상세표

### 1. 연결대상 종속회사 현황(상세)

☞ 본문 위치로 이동

(단위 : 백만원)

상호	설립일	주소	주요사업	최근사업연도말 자산총액	지배관계 근거	주요종속 회사 여부
(주)성암	2004년	전남 장성군	콘크리트제품제조 업	70,066	과반수미만 보유 -기업회계기준서 제 1027호 -	해당 (직전연도 자산총액이 당사 자산총액의 10% 이상)
(주)성암에너지	2018년	전남 나주시	신재생에너지외	4,383	과반수미만 보유 -기업회계기준서 제 1027호-	해당 (직전연도 자산총액이 당사 자산총액의 10% 이상)

### 2. 계열회사 현황(상세)

☞ 본문 위치로 이동

(기준일 : 2023년 12월 31일 )

(단위 : 사)

상장여부	회사수	기업명	법인등록번호
상장	-	-	-
비상장	3	(주)성암	200111-0195292
		(주)성암에너지	205511-0056110
		(주)성암아스콘	205911-0009830

### 3. 타법인출자 현황(상세)

☞ 본문 위치로 이동

(기준일 : 2023년 12월 31일 )

(단위 : 백만원, 주, %)

법인명	상장 여부	최초취득일자	출자 목적	최초취득금액	기초잔액		증가(감소)			기말잔액			최근사업연도 재무현황		
					수량	지분율	장부 가액	취득(처분)		평가 손익	수량	지분율	장부 가액	총자산	당기 순손익
								수량	금액						
(주)성암	비상장	2004년 07월 20일	경영참여	450	45,000	45	450	-	-	-	45,000	45	450	70,066	-1
(주)광주방송	비상장	2001년 09월 08일	지분참여	7,866	513,000	6.41	4,572	-	-	38	513,000	6.41	4,610	143,802	2,743
합 계					558,000	-	5,022	-	-	-	558,000	-	5,060	213,868	2,742

## 【 전문가의 확인 】

### 1. 전문가의 확인

- 해당사항 없습니다.

### 2. 전문가와의 이해관계

- 해당사항 없습니다.